盛京時報

晚刊

五月十五日發行

盛京時報社

我國國際地位愈固 保加利亞通告承認

兩國貿易將從此增進

【蘇菲亞十四日電】保加利亞政府前於三月一日、簽訂參加日德意三國同盟協定、而加入樞軸陣營、鮑勃夫外相今更於十四日、倩泉日本代理公使以書翰通告保加利亞政府承認滿洲國政府、

巴爾幹諸國之親交

益証軸心全体正視我國勢

保加利亞政府、十四日以鮑勃夫外相名義、倩駐該國日本代理公使通告正式承認我滿洲國、我外務局亦接電訊於茲爲巴爾幹樞軸陣營之一翼的保加利亞國、與滿洲國間開國交開始之端緒矣、

保加利亞國前於三月一日參加日德意同盟、担連結歐亞樞軸國家群之一翼、對世界新秩序建設取同一步調、其與德國之滿德接近工作併行、而承認滿洲國、早爲意想中事、於今繼匈牙利、羅馬尼亞、該國之正式承認滿洲國、亦已實現、巴爾幹諸國之先後承認我滿洲國、足証德意兩國指導下之巴爾幹對滿洲國之接近矣、且可証德意兩國以下此等歐洲樞軸全体、對滿洲國現狀之正視、及如何期待我國對世界新秩序建設之寄與也、保加利亞國與滿洲國之經濟關係、於康德四年度有一萬圓之貿易、依歐洲樞軸國家群一翼之關係、預想其與滿洲國之貿易必增進、由於今回之承認我國、兩國之親善提攜前途、殊堪期待、

在泰英商勢力最近愈形減退

【盤谷十五日電】泰國內之英國勢力減退、最近愈形顯然、蓄英僑之撤退與英人經營之工場閉鎖遣出、據十三日之達拉持報之報道稱在泰國南部之英系採錫會社中、已有閉鎖而向新嘉坡撤退者多數、其餘者最近繼續中止作業、賣却採掘機械、而進行閉鎖準備中云、

泰國邁進建設事業

【盤谷十四日電】隨同泰安南條約之締結、泰國內在內治、外交之全面的革新氣運、澎湃而起、各新聞報道亦與政府之方針取同一步調、力言泰國今值重大之時局當面、而促國民之奮起、即泰塞里、布拉加加之泰字報、均述及此次平和條約之重要性、謂泰國須以該條約之締結爲契機、向其宿願之大泰國建設之大事業、一路邁進、尤其泰國之國際的地位、頗爲各國注目、故國民必須覺悟惟協力方能達成泰國所負之使命云云、畢毘首相亦節節對軍事財政、外交之整備努力、軍事上亦爲備南部方面之國境情勢、而決定南部軍司令部設置、又對國防副大臣兼東部軍司令官布羅條諸大佐及無任所大臣兼東北軍司令官畢齊茲大佐、已以十一日進級陸軍少將、俾謀國軍首腦之强化、財政方面、關於前此決定設立之國營銀行、亦急於開業盡擇於六月二十六日憲法發布記念當日開業、復關於籍不動產貸付、謀一般產業之開發、振興、外關於華僑問題、亦取積極的態度、指導華僑之經濟、政治勢力逐次與泰國發展協力、對弄反泰的言辭者、則講以斷乎之措置、外交方面與蘇聯及其他開始外交關係外、今擬向德國派遣陸軍武官、里布拉薩克達、霍拉加斯陸軍少佐近將赴任、故和平條約締結以來之泰國動向頗值注目云、

保加利亞首都蘇菲亞

赫斯渡英之謎已白 試行提倡和平

擬會知友矯英瘋狂行爲

【柏林十四日電】赫斯副總理之渡英飛行、爲國際之謎、各方面皆重視其動機、拿蒂斯黨發言人於十四日基於赫斯副總理留書、發表彼爲信德英和平可能、而單身渡英者如次、赫斯副總理以爲果英國知事件眞相可以彼自己之意識成立德英間之和平、彼未參謀德軍最高計畫、乃依英國對德戰線上、德國實情、全被謬誤假定而出此者、彼更確信英國之繼續戰爭阻和平成立者、因賈琪爾首相及其一派欺瞞英國輿論所致、果能使和平派對現實直視則英國於今之瘋狂的行爲、可能矯正、彼乃試行和平之提唱、對方人物、爲柏林歐林比克大會時成爲知己之哈密爾頓公、彼於飛行機汽油竭盡後在該公領附近以落下傘降下、據其留書、彼固信成功、決定滯英二日汽油補給後即歸國云、

希望會見哈密爾頓

【倫敦十四日電】德政府當局、於十四日關於赫斯黨副總理之留書內容、發表謂『彼爲圖英德和平希望與哈密爾頓公會見』一路透通信外交記者爲明確是否有其事、結果判明赫斯氏於數月前、曾致函哈密爾頓公連絡、公接函即交英政府治安省當局、並未與赫斯覆信、以此事實、可証德政府當局發表之出於赫斯氏希望矣、

【紐約十四日電】關於赫斯拿蒂斯黨副總理突至英國之目的、以其個人的謀拓德英間和平之途的觀測最有力、合衆柏林電十四日報道如左、益証此觀測之實矣、

赫斯氏所遺書函中、謂爲謀英德和平、希望與會面議之哈密爾頓公會見、赫斯氏於哈密爾頓公居邸附近齊陸、或即以此也、

赫氏遺書近可發表

【柏林十四日電】關於赫斯副總理所留書函、有種種臆測、據當局方面言明、右爲其與知己之私的書函、及和平建設計畫案等之記述、預定近日發表云、

艾登肆言利權

對日固執一已見解

【倫敦十四日電】艾登外相十四日在下院、再作强調對日强硬對策之聲明如次

日本政府對英國政府之經濟對策、有不滿之意、而在英國政府、除非日本對英國在華利權加適當之考慮與處理之改善外、對日政策乃至經濟上之各種限制、不能變和、英國爲中國獨立之維持、不惜盡全力援助、中國之與外國的支配對抗、爲英國國民全部之自然的要望、又法國政府之許德軍快速艇隊在羅納河航行、及經該河向地中海出擊事殊屬奇突、但英政府對此並未抗議、

渝澳交換公使事澳換歸國即實現

【悉尼十四日電】澳洲政府、會與重慶政權、關于交換公使、實行公式之交涉、但至今尚未見實現、及十四日對此方發表如左、

派往重慶政府之公使、關于其已定方針、並無變化、公使之任命、只待刻正訪美中之門基斯首相一經歸國、即可實行

又斯究瓦特外相、關于此種問題、亦同時發表如左、

派往重慶政權公使決定、乃澳洲政府與太平洋主要國樹立直接之外交關係也、乃本政策而實行者也云云、

政界仍希避免日英關係惡化

【倫敦十四日電】艾登外相、十四日在下院、答保守黨、瓦特、羅米倫議員之質問時、關於英政府之遠東政策、有所聲明、由其聲明觀之、英國政府對東亞現狀、仍未能正當把握、固執其在華利權、帝國政府不肯實收的尊重、則英與帝國之貿易關係、不能調整之已見、克萊基英大使及柯爾美大使十四日之訪問松岡外相、或亦基於同樣之方針有所申述也、於國際指勢極微妙之現狀下、英外相作的言明者、蓋因其政界方面持異論者多、松岡外相之歐洲訪問中、其言明對英政府之制裁相當深刻、固不能否認、惟極力避免日英關係陷入最惡局面的觀點、在英政界固相當有力也、

吉野經濟顧問

決定六月赴德

吉野經濟顧問之赴德、以其突然患病、故刻正靜養中、因此赴德日期、遂爲之遲延、今已全愈、且第一回經濟顧問會議、已於十三日告終、是以該顧問乃擲歸國、以作各種準備、偕使節隨員一名、定於六月末自新京起程赴德、又與該顧問之赴德同時、政府亦以同樣之目的、由政府派遣經濟係官、開刻正選擇人員日內即可決定云、

發行產業公債

編成追加預算

政府爲振興國內產業、對於重要之資金向日本方面籌集、以此放給產業開發關係事業會社及滿洲興銀起見、今根據產業振興公債法、發行日幣公債、將此款編入國債金特別會計、更將此容納於投資特別會計以當作前記產業振興資金、而放給之、隨此國債金並投資各特別會計、歲入歲出各五千萬圓之追加預算、近即提出國務院會議、可決之後、即時實施之、

英對伊京開始攻擊

傳伊已受諾土耳其調停

【紐約十三日電】當盛傳英、伊拉克紛爭、雖伊拉克軍善戰、已漸次對英軍側有利展開之際、據NOP貝爾特軍之報道稱、英軍十三日於伊拉克南部向巴索拉之行動與由西方巴勒斯坦之東進行動相呼應、愈將對白格達開始攻略作戰、

【紐約十三日電】傳聞土耳其、埃及兩國、前曾對伊拉克政府、申請爲英、伊拉克之紛爭調停斡旋、今據開羅來電稱、伊拉克已受諾該調停申請云、而對於埃及、則謂對同民族國家之申請深表識意云云、惟已先受諾土耳其申請、自已移於實行、竟以此理由回絕埃及政府之申請云、

戰局擴及東地中海

紅海已成危險水域

【柏林十四日電】德意之東地中海攻勢、已漸次熾烈、德軍及十三日遂於紅海作戰對于水域幷有所指導、對于該水域航行者下令警告、按此等危險水域爲由紅海北部斯耶巴灣及亞加巴灣起至北回歸線之水域、但並不包含薩烏基阿剌伯領海、聞德軍已於此等作戰水域內、敷設魚雷幷取其他戰鬪手段、故航行船舶、當極危險、而受則樞軸空軍之空襲、亞歷山大、及該地婦孺約六千人之避難、已告終了、目下戰局已漸次向東地中海方面擴大矣、

英在巴勒斯坦大捕嫌疑犯人

【貝爾特十四日電】據達到貝爾特之情報稱、在巴勒斯坦之英國官方、十四日對警察當局、命將凡在巴勒斯坦、稱爲西達烏而藏伊拉克國民帽之伊拉克人並巴勒斯坦人逮捕、一方監禁於政治犯容所、一方英國當局關於反英宣傳之取締、益形嚴重、警察對於有嫌疑之人物、殆每日搜索其家宅、而新聞之論說社員、亦有以區區之論說爲口實、而是以六個月禁固之危險云、

伊軍發表戰況

【貝爾特十四日電】伊拉克軍司令部發表

一、敵轟擊機三架、十三日曾攻擊集結於阿爾穆賽夫(白格達南方凡八十里)附近之伊拉克部隊、但損害極其輕微、

伊拉克軍亦擊墜敵轟擊機一架、

一、敵轟擊機一架飛至莫索爾上空、然以伊拉克空軍進擊機之抵抗、致時來時去進退維谷矣、

德大使會土外長

【安格拉十四日電】十二日歸任之波潘德大使十三日與藤拉僻格爾土其外長遂行長時間之協議、關德土之友好促進、作種種討議、該會談上、波潘大使並無何等軍事的要求、又關於土耳共、對於此次大戰之態度、亦未表明何等干涉之意云、

本多已抵東京

分訪政府要人

【東京十四日電】本多駐華大使、已於十四日午后五時十分抵東京、遙拜宮城後、即歸上同里之自邸、十五日午後、該大使乃於外相官邸訪松岡外相、更擬於十六日與東條、及川陸海相等會見、關于前此與現地陸海軍最高首腦部意見已見一致之國府育成强化之具体策、並提示業經作成之對華方策進言書、以傳達現地之意見云、

敵第五集團全潰滅

殲滅戰大成功

中條大行山脈到處聞凱歌

【河南前線十四日電】以中條、歷山、大行各山脈之峻嶮爲舞台、而展開之敵軍包圍殲滅戰、日將達於最高潮、迄十二日夕刻之各戰況如左、

一、河南戰線對第十四集團軍劉茂恩麾下之掃滅戰、以驚異的速度進行中、河村、濱田、鈴木、手塚、鯉登、太田、吉野各部隊、對於部源鎮附近雲泉(陽城西南三十公里)及濟源西方地區之敵第九、九十三、九十八各軍、加以擊滅中

一、山西南部戰線曾萬鐘麾下之第五集團、由於數次之電擊突擊、已四散潰滅、十四日朝來日軍小倉、辻、根津、松岡、井上、諸部隊、反轉向北部中條山脈中搜求敗敵而與以殲滅中、同方面迄十四日所判之戰果等俘虜五千、敵遺棄死体三千、山砲九門、小槍彈藥六十六發、其他武器彈藥多數

一、陵川附近、范漢傑麾下之第二十七軍、十四日拾日軍撒布之傳單而投降者繼出

一、沁水方面、對沁水北部山中之敵第九十三軍、於空軍協力下、展開猛攻大殲滅中、

惠州附近敵軍已被迫向西南

【華南某某前線十四日電】十三日以來、日軍包圍網、刻刻壓縮、敵被逼於白芒花、淡水江間、各方面之殘敵、已陷於潰亂狀態、潛入該方面、十四日未明以來、各部隊之進擊狀況如左、

一、北島、菅野兩部隊、驅逐當面之殘敵、向永古圩南方淡水岸之線進擊中、

一、若松、辻井、西山、田中、早川、神吉、大木、遠藤等各部隊、又因十三日夜之豪雨、已化爲泥濘之惡路急進、開到永古圩(惠州南方二十公里)稻園(惠州東南十八公里)白泥塘(惠州東南十三公里)、將敵向西南壓迫中、

一、近藤、加代、川野、小川、榊各部隊、開到牛草湖(惠州東南十八公里)鶴地山大法之線、

一、伊東、酒匂兩部隊、由白芒花之西端、經長層嶺開到通湖墟(惠州東南三十五公里)間之線、

突然進擊諸暨南方

敵十五萬全潰

溪口方面亦獲捷報

【○○十四日電】前於錢塘江南岸及錢塘方面作戰後而等待機會之太田、松井、赤鹿、笠原、古賀、原田、安藤、鹽田等各精銳部隊、對蝟集於諸暨南方山岳地帶及義烏(諸暨南方約五十公里)附近之敵第三戰區顧祝同麾下之敵約十五萬、二日晚曾冒暴雨、實行徹底之殲滅戰、及十三日晨、則到處擊破敵軍、

一、赤鹿川越安部、河即等部隊、全軍會於十日晚攻破草塔(諸暨西南約八公里)及王砂溪(諸暨東南二十公里)附近山岳地帶之敵主要陣地、自十三日午前竟開入敵後方連絡線之要地傳宅市(諸暨南二十五公里)附近當地敵新編之第六十三師及第十六師以日軍之猛攻、均相繼退却少時即可占據該地、

一、古賀、明田、道盛、鳥羽等部隊則自諸暨沿浙贛線南進、十三日天尚未明即攻破於安華附近頑强抵抗之敵陣地、且仍向南方猛進、

一、松井、長澤、村上、松尾、深野等部隊、十二日晚亦由諸暨南方地區開始行動、向○○附近之敵中樞部猛攻其他强大之日軍○○部隊亦與松井部隊協力、刻正向○○方面急進中、

一、又與諸暨附近之作戰相呼應、而於十二日自溪口開始行動之守田友野等精銳部隊擊滅據該地西方山岳地帶之敵後、刻正繼續向○○方面擴大戰果中、

晉南重現曙光

【濟源十五日電】受原田(熊)部隊之痛擊、而呈潰亂狀態之敵第九軍裴昌會軍約四萬五千之大部隊、終被擊滅、而殘匪渡黃河、已向新安陸續敗走、如斯敵蟠踞蠢動之溫縣、濟源方面、完全歸日軍手中、而將山於政治工作下之伸手、而現晉南地區之曙光云、

芳澤與荷印

經濟相會談

【巴達維亞十四日電】芳澤使節、十三日會與樊基克荷屬南洋經濟相、約歷三十分間、作第二次之會見、芳澤使節詳細說明日本方面之提案後、幷指摘其重要性、次回會見、則預定於下週早日實行、以資期待會議之徹底及明確

芳澤使節談、會談之成績、雖不容樂觀、但尚不至悲觀、所有一切問題、均當於次回會見時徹底解決云、

法閣議已承認

與德會談結果

政府同時發表聲明

【維西十四日電】法閣議承認過去由於希特勒總統、達爾蘭副首相之會談所決定之事、此旨已於十四日、由法政府公式發表、但關於決定事項內容未行發表云、

【維西十四日電】法政府由於十四日閣議、已承認希特勒達爾蘭會談所決定之德法協力新決定事項、乃於閣議後、關此發表聲明書如左、

政、閣僚十四日於裴丹主席司會之下、舉開閣議聽取達爾蘭副首相屢次遂行之德法交涉報告、十五日於滿場承認、預定近將公表德法交涉之結果云、

晚刊一大張

豐頴特輯·名家執筆·痛快淋漓

大東亞共榮圈的現地報告

今代東亞人士目前最大的課題・本特輯包含了法印・泰國・荷印方面種種的現地報告

松花江上大冥想曲(大自然景觀紹介)

第二松花江大堰堤建設報告 本誌特派記者 季守仁手記

由本誌特派遣記者所精心採訪的記事第一部便是大豐滿堰堤的工程建設報告!火燄!躍進!

新滿洲 5月号

向十萬讀者大献禮

出版 滿洲圖書株式會社　發賣 滿洲書籍配給株式會社

定價四角 郵費二分

特輯 女性職場 生活 四人語

以「我每天怎樣生活來的?」爲題、含有青春神秘濃豔壯麗的四女性生活赤裸々的報告語、有名女記者、名女歌手、名女話劇團員、名女教諭等四氏忠實的告白

陽春文藝 讀物 本誌特別推薦四作

一石〇八斗 …勵行建

小工車 …王秋螢

心臟病患者 …陳華

鄉愁 …山丁

四名家精心的執筆 大推薦作

武藤弘報處長 滿語對談

全國藝文指導要綱宣示前、武藤氏與本誌G記者堂堂滿洲語的對談、實在是珍貴之作

怎樣鑑賞戲劇? 安犀

『這是安犀氏從事戲劇上的苦心談話 戲劇愛好的該當一讀』

文學的大衆性(讀書隨筆) 大內隆雄

宣傳畫展 第二回 日本的防諜宣傳畫

其他小品短文不及備載·踴躍購讀是幸

有聲有色·最新設計

最新型的大衆文藝

特別精選 作戰讀物

作戰地圖

這是晚空君在大衆讀物上最新的献禮

奉天神社春季大祭

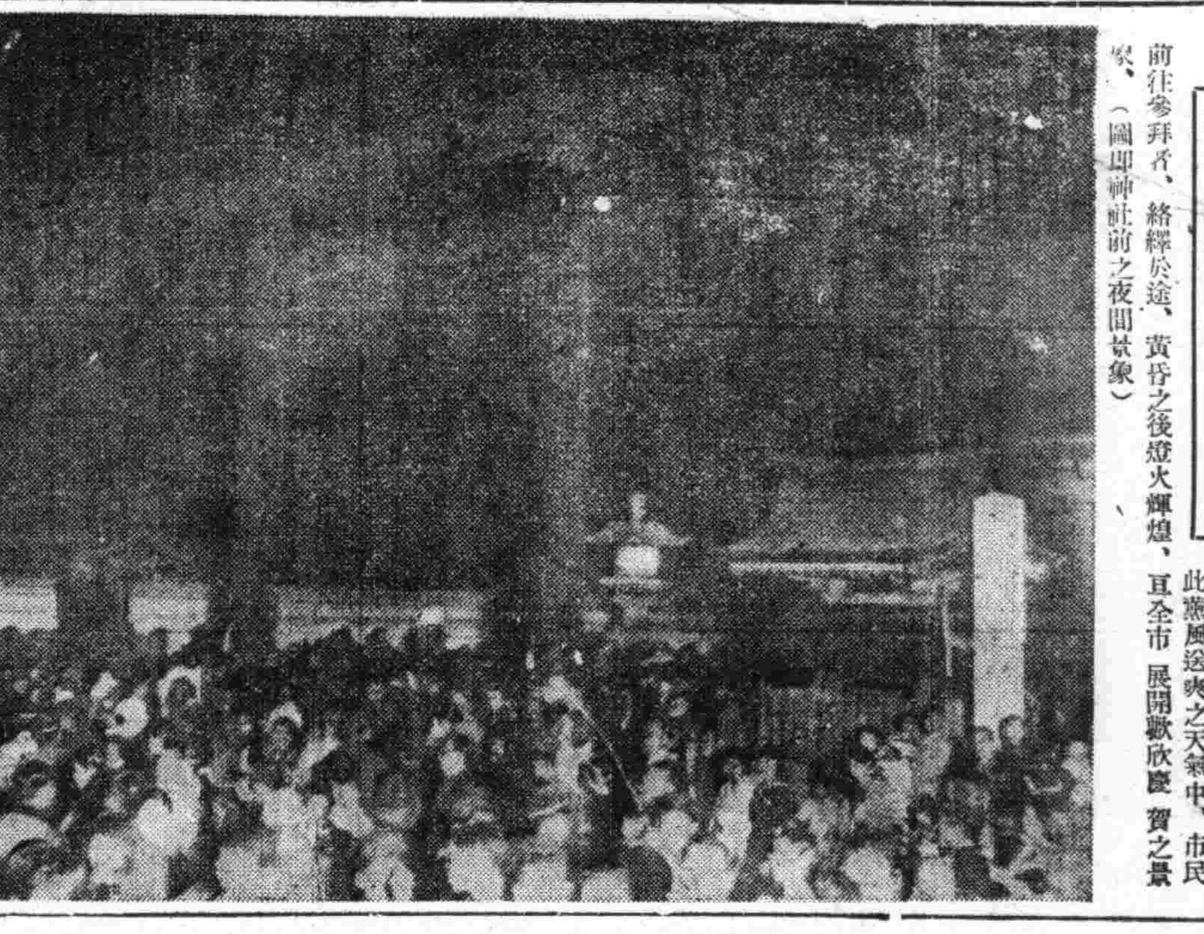

奉天神社春季大祭、已於昨（十四）日開始嚴肅舉行在此薰風送爽之天氣中、市民前往參拜者、絡繹於途、黃昏之後燈火輝煌、亘全市展開歡欣慶賀之景象、（圖即神社前之夜間景象）

涵養學生勤勞精神 樹立大造林計劃

十年之後可有三百萬圓收入

爲使青少年体會森林愛護觀念、並爲涵養勤勞愛耕精神、民生部冀樹立學校林設定案、該部今更將此企畫擴大、決定樹立全國大造林十年計畫、以本年度以降十年年次計畫爲主體、以全國學生之勤勞作業、實施全國的大造林、樹種特選楊、楡、落葉松及奉天黑松等繁殖速而成材佳者、此年次計畫之造林期間中、主要用費、百平方米種苗 費年額百五十 元、農具費三十元、雜費二十元、合計每百平方米年額二百元、各 樹之收入豫想標準、意大利楊（平均三年生）新植第二年採伐收入、每百平方米約五十圓、第三年採伐收入、約二百五十圓、楡（平均十五年生）新植第十年採伐收入約百五十圓、第十五年採伐收入約八百五十圓、落葉松及奉天黑松（平均三十五年生）新植第十年度收入三百五十圓、第十五年約四百圓、依此等基準核計、全國造林計畫實施後之收支額、全國初中及男女中等學校實行之時、康德八年度支出約二百四十 三萬二千圓、收入、十六年度支出約二百十九萬圓、迨造林實施十年、康德二十 年度、支出 增大、而樹木採伐、收入爲二百九十六萬八千二百五十圓、其後即逐年增加收入矣、即造林計畫實施後十年、可有約三百萬圓之收入、可補軍國學校之財政、右計畫實施之時、不僅達成勞作教育之目的、更可資學校基金之造成共同建設等、同時以學校自体之自給自足、擴充整備學校設施、作教師待遇改善、致師之素質向上等、與國教育行政上夥質的苦惱、可徹底解決、各方面均期其早能實現、

整備教育体勢

省署將招開中學校長會議

奉天省當局即應時局之進展、且鑑于省下中等學校對于時局体勢整備之必要、尤以進行學校教育及協和青少年團運動一致之方策之見地、刻正實行研究、幷定於二十、二十一兩日、開本年度最初之省下學校長會議、明示省當局之意向、同時協議各種對策、本會議之省當局諸問事項如下、

一、鑑於時局之重大、凡學校長、須考慮學校運營上之措置、及將來實施之具体策、使之實現、

二、關於學校教育及協和青少年團運動二位一體運營之具體策、

三、入學考試實行時、當樹立絕對公正之具體方策、（但大學及其他上級學校之入學考試不在此例）、

關于此三項、業經發送於各學校長、及會議當日、即徵求各校長對此之見解俾樹立相當之對策云、

府眞崎學務局長諏訪外事部長之來奉之機、已於十四日午後四時、在奉大樓與各關係官及在奉各機關代表來賓出席之下舉行、首向日滿兩國國旗敬禮、後即 唱國歌、體 遙拜宮城及帝宮、復實行默禱後、乃由山本市公署直會教化股長說明經過之內容、次爲眞崎局長、及奉天憲兵隊長（代理）、幷兵事部長（代理）等之祝辭、最後爲役員之任命、及午後五時二十分許、乃高唱萬歲而閉會云、

謀國策滲透宗教界

強化佛道教總分會

政府爲使滿洲國佛道教統制機構之有機的活動、以謀國策浸潤全國宗教界義時、曾以滿洲國佛教總會、及滿洲國道教總會之結成、爲全滿佛道兩教之統制機構、而行通告各省設立、其支部及分會、該項政命、於康德六年八十兩月、曾經民生部當局、一再調告、然迄今尚有未設置之省、緣是民生部當局、爲謀滿洲國佛道教總會支部、迅速結成、並促進其運用方法、俾資達成非常時下之宗教新體制計、所以民生部當局、於前、特別愼重的分別指令各地方當局、凡對於今後、所有佛道教團體、均預統合於佛道教總會之支部或分會、支部或分會、應以布教者講習會、或其他方法、使僧侶道士、之素質之普向上、對於寺廟之建設、廟產之整理、糾紛之整置、布教者身分証明書之發給、以及其他問題等得負斡旋連絡之職責、支部以及分會之職員、不得以官吏或協和會職員充當、俾資指導促進其自治之活動性能、總之、關於全滿佛道教總會支部、一切事務之運營良否、要望各地方責任者、加以特別努力、以期收穫該項工作之完善効果云、

陸軍志願兵

奉天後援會成立

陸軍志願兵奉天地區後援會發會式、以朝鮮總督

積極救濟綏化震災

省縣樹立復興對策

【北安電】北安省及綏化縣當局、對於此次綏化縣下之震災、已樹立如次之應急對策及復興對策、

△綏化縣＝縣當局網羅、在綏化各機關設置綏化震災委員會、對應急對策及復興對策、作具體的審議決定、

一、應急對策

甲、對綏化街內及農村負傷者、由縣立病院、滿赤協力、組織救療班派各地設施治療中、

乙、對倒壞房屋、以席子（興 合作社糧穀會社所有）二萬張、免費或收費實施配給、並以營林省所有木料配給、在準備中、磚瓦由合作社清理、

丙、爲期復興所需勞力之萬全、確保發佈告禁止勞働者向縣外移動、抑制暴騰之勞銀、以省令制定統一勞銀、由經濟警察嚴重實施取締、

丁、爲復興資材之確保重要建築資材若石灰、鐵板、鐵條、釘、洋灰等禁止移動、

戊、目下在播種期、爲農耕勞力之補給、以綏化青年訓練所生動員、對損害較大之農村、向每村各派十名、從事耕作播種、

二、復興對策

縣復興委員會與省當局緊密連繫、對損害實狀作正確調查、樹立對策期資金及資材獲得之萬全、

△北安省在省鄉土建設委員會設綏化縣震災對策臨時委員會、樹立義捐金之募集、資材之確保及其他一切復興對策、省關於資金、即決定支出二萬圓、並派古館次長、盛開拓廳長、神田財務科長爲復興資金及資材之獲得、目下赴中央請求中、

此次地震原因 由於地核變動

柵橋技佐歸來談

【哈爾濱電】關於綏化地方之地震、爲加以科條的分析、六日早報由新京乘滿航機飛至哈爾濱興景浦哈爾濱地方觀象台共同急赴現地之新京中央觀象台地震係柵橋技佐、關於震地一帶、亘七日間到處搜查後、乘十四日午後五時七分之列車抵哈、談述震源地原因狀況等如左、震源地、爲綏化東北約十公里之地點（新城村東南部）、其原因余以爲係地核變動所致、受害最甚者、爲全壞家屋達八十％以上、若將此被害程度、比之於日本內地、與大正十四年五月二十二日之州內但馬地震程度相似、至於餘震、當初震之日爲六回翌日爲四回、爾後尚不斷呈微震之勢、而昨十三日、復又身體感動、共三回、此後便絕不稍係初期二秒程度之餘震動焉、雖滿洲一般有滿洲無地震之觀念、惟綏化縣鄉村之七十五六歲之老者、謂曾有地震之經驗、而徵諸康德五年之錦州及去年熊岳城實例、固可安心惟必須慮及耐震弱之家屋傾倒、至於死傷之滿人、據聞爲熟睡於炕上而未動者、惟按滿人家屋之構造而言、伏於屋內地面、爲避難之最好方法、關此希望諸君周知至於柵橋技佐、已乘十四日午後十一時二十分發列車 就歸新京之途云、

祖翁謀賣孫媳

少婦難堪投入同善堂

家庭不加聞問堂方將另擇配

李馬氏、年紀才廿歲、從她那丰韻底面孔、斷定是個忠實樸厚的女人但是在這〃人好命不好〃的諺語下、造成她現在底環境、她的遭遇、總會使人發生同情之感、提起她的經歷、大概是這樣、原籍是新民縣人、父親是依務農爲業的莊稼漢子、家境是非常寒苦、當她將滿十七歲時、迫於父母之命、嫁與新民五區白旗堡農戶李某之子貴林爲妻、李某家道殷實、在白旗堡一帶素有聲名、她自與貴林結褵之後、夫婦感情不大和睦、貴林對着她、常常表示憎惡的態度、時光易逝日月如梭、婚後數年、兩人雖常同床異夢底苦澀生活、她實在感到行苦難言滿腔怨意、只有在月下花前、暗自垂淚而已、她的祖翁雖是個年逾花甲老叟、而少壯雄心未泯、不堪獨居之苦、率爾戀一熱妓爲妾、從打馬氏孫媳進門、鑑於這對小夫婦魚水不諧、竟暗萌不良之意、打算把馬氏賣入勾欄、賺筆大財再、貴林納妻、豈非一舉兩得、這種不良的計劃、被馬氏偵悉、然而處在這樣惡氣包圍的環境中、她芳心頓無主宰、只有痛哭流沸底份兒、終久自已是清白人家的兒女、不願做此卑賤之事、所以百般反對、因此惹起家人的不滿常加打罵、她忍無可忍、在去年十一月間、憤然來奉投入同善堂、經善堂側憐情收容、時加論導、她本來絕頂聰明、聲言倘夫家領出、如無他謀、決安心度日、故同善堂曾數度與其夫家通信、令其來奉接取、結果終音信杳然、現已將屆半載、仍無消息同善堂不忍當此擔擱馬氏青春、刻又飭知李家、倘於近期內不聞不問時、則由堂方將與馬氏擇配云、

馬參事官赴北安

舉行帑金傳達式

【新京專電】拜受救恤綏化地區罹災民之聖上軫念而赴現地之總務廳參事官馬冠標氏與隨員四名並映畫弘報關係者等同行、已乘十五日午前八時五分發列車去哈爾濱、至於一行十七日於北安省公署、舉行傳達式後、以綏化爲中心、遂行現地之視察慰問、而於二十二日歸京云、

機關代表云、

十號巴斯終點 將加變更

自摩電車擴張至大東城門後、巴斯站亦相繼以大東城門爲終始點、於是斯區開來之汽車、更以大東關大街最終處爲終點、是以此東內乘客之欲改乘六七兩線者、頗爲不便、大東區警察署有鑑及此、將於最近令大東區往復之十號線、以七號線之始點爲終點、預想更改後、乘客既感便利、而斯處之秩序、亦可煥然一新矣、

獸醫學校學生 舉行卒業式

治安部所屬獸醫學校、獸務科第一期丙種學生劉鳳顯等廿名、業 將四個月予定課程全部修了、該校預定爲 十五日午 前十一時舉行、該期學生修了式、屆時由治安部大臣與軍政司長蒞臨作重要訓示後、更由該校長發與卒業証書、及優 秀生之 學校賞、當日參加者除治安部當局外、其餘尚有各關係

遼中青年統監部 定期舉行開設式

遼中縣、定於本月二十四日、在縣城南門外廣場舉行遼中縣青少年統監部開設式、而統監由王縣長就任、副統監由長尾副縣長就任云、

省署定期考試 助產士與看護婦

生老病死、爲人生最大苦惱事、奉天省公署爲注重人道謀人生之安全計、特預定自六月二十二日起、亘兩日、舉行助產士及看護婦之考試、以謀充實此等人材、開報名期間爲五月二十日、至六月十五日之間、場所爲省公署保健科藥務股、至考試場所、據云爲南滿醫科大學云、

日系師訓新生 一行抵首都

【新京專電】將來立於大陸、教壇、參加滿系小國民訓育聖業之本年度中央師道訓練所日系新入生一行五十六名、四月二十五日在東京集合、作日本各地、見學旅行中、今由該所吉村、津谷兩教官引率、十五日午後七時三十七分抵新京、參拜新京神社忠靈塔後、入南嶺、訓練所云、

司機不愼 撞傷行人

交通公司第一〇〇二號汽車、司機黃香霖、年二十一歲、於月之十五日上午七時四十五分許、由日本站向大東門行、及抵朝日區義光街一段四十二號電業所前、適有揚武街一段五號合同汽車行夫役孟壽辭年十七歲、穿過橫道、該司機一時躲避不及、將孟某撞倒、頭部負有重傷、肇事後、由南市場署派員蒞場勘驗、將負傷者送至秋農醫院治療、聞無生命危險、將司機黃某、帶 審辦云、

生產消費委員會 舉行結成式

【台安】物資整備委員會委員長爲副縣長安田正治氏兼代、各街村長、充當小委員長、各界首領、充當役員、各村職員、充當幹事、警境署長、充當顧問、辦理配給以來、甚稱元活、茲爲該會進行事務強化起見、對於縣境十三街村、均於五月十二日、午前十時、縣署派專員、分投各村、一律舉行生產消費委員會結成式、非常隆重、茲將台安街、舉行式禮、披錄如下、（一）全体肅立（二）向滿日國旗行最敬禮、（三）開會之辭、（四）整備委員長訓辭、（五）會則朗讀、（六）役員發表、（七）閉會之辭、至十二時始行解散云、

募集 推薦　本報創刊卅五週年紀念事業之一 紀念行事

滿洲卅五景參考

扎蘭屯

鈴蘭徧野綠樹成林 帝俄遺風依稀尚在

扎蘭屯是個地方、位於興安嶺東端的高原上、雅魯江包圍着幽靜的市街、嚴寒生溫、酷熱生涼、實避暑避寒不可多得的處所、尤其當五六月的時候、更有嫩草芍藥鈴蘭等遍開於山野各處、四季變化無窮、殊堪玩賞自車站後方登天拜山或觀蘭山、則扎蘭屯全景、即可盡收於目中、若自車站步出、跨上公園橫道、不久即可望見扎蘭屯神社、其盡頭處更有今春新設之保健浴場、通過浴場、乃爲雅魯河小支流之散步地帶、有白楊、楡楊柳等綠木之中、可以望到白色吊橋之濟影、過此即爲日光浴場、

至扎蘭屯地方所以有迷人之魅力者、因彼尚屬地帶尚有澄清之空氣與綠樹並俄風之建築物故也、此爲帝政時代俄國所設計者、現歸齊齊哈爾鐵道局管理、

茲更介紹其觀光要項數條、以餉讀者、

△火車費自齊齊哈爾發須三圓一角四分、

△當地有馬車洋車之便市內爲二角、

△土產品爲白樺細工蜂蜜等、頗爲有名、

△扎蘭屯略史＝扎蘭屯於四五十年前、僅索倫人一小部落而已、爲俄領東政策之立脚地自鐵道建設以來、漢人始漸增多、滿洲國成立後、張殿久馬占山曾據守該處云、

各地氣溫

（十五日正午）

奉天	二四度	微陰
新京	二一度	快晴
大連	二四度	微陰
哈爾濱	二二度	快晴
齊齊哈爾	二三度	快晴
海拉爾	二三度	微陰
黑河	一九度	晴
牡丹江	一八度	快晴
延吉	一八度	快晴
承德	二三度	微陰
通化	一九度	快晴
安東	一九度	微陰
錦縣	二三度	快晴
通遼	—	—
張家口	二〇度	陰
天津	二七度	微陰
上海	二〇度	晴
東京	一九度	快晴

三輪輕便車 廉價出售！

車箱外包鐵板噴漆非常美觀而堅固久不致裂壞與汽車作法一樣不怕雨不怕晒 客席與一般不同優良漆布包之內裝彈璜並用相當材料任何不良道路確保乘客舒適車蓬頂上帆布防寒防暑制動抱閘裝置與一般不同不但貨眞而且價廉

奉天市瀋陽區大西街五段八十三號 福興貿易公司 電話二・一二八三番

鑄鋼製品！

啓者弊社不惜重資購得最新式之電氣爐及一切設備完全又聘請專門技師製品優良而價格低廉不拘多少定期不悞莫不歡迎

東洋金屬機工株式會社 專務取締役 閻承祥 常務取締 工場長 于世祿

奉天市鐵西區篤工街二段二號 電話（三）四四七七・四四七八番
出張所 新京市日本橋通六〇番地 電話（三）四一六八・三五五七番

漢醫應試者之福音 參考書即行出版！

政府定於本年十月間舉行漢醫考試本書房受民生部當局指定編纂左開參考書多種內容豐富詞句明瞭且印刷精美售價低廉爲應試者之良好伴侶不可不備之書也定於六月中旬全部完成第一次出版有限欲讀閱者按左開預約期間內訂購稍爲便宜特此告知

計開

預約期間 自五月一日 至康德八年六月末日

書名	實價	預約價	送料
溫疫條辨	二元二角	二元	二角
本草備要	二元五角	二元三角	二角
醫宗金鑑	未定		

新京特別市慈光胡同四〇一 發賣所 大學書房 振替口座新京二四番 電話（二）五四三五 七三〇一番

脾腫良藥

奉天省許可記 外埠函購 信內付款 郵費 掛號

主治 一切脾腫水臌氣臌單腹脹等症均有特效

安全消臌散

定價每盒九付國幣四圓 加料每盒國幣七圓

總經售處奉天大東門裡路北至仁堂藥局

漢醫 王景泉謹啟

女界康

獅子牌 殺虫藥水 必利吉來

獅子牌 蚊子烟香

巨港一零零坤甸三四八古楽（勝砂越）四三五哩納閩六三六哩日里三六五哩泗水（取道巴打威、三寶壠）九三八哩、三寶壠（取道巴把威）七六二哩、山打根（取道古楽納閩）一、一〇〇哩、孟加錫約一、三〇〇哩、馬辰約八〇五哩、馬尼拉一三四三哩、西貢六三〇哩、仰光一、一三二哩、又自檳榔嶼至附近各港里程、吉打六五哩、蘇島勿老灣四一一四哩印度馬打拉薩（取道加爾加打）爲一、九九四哩、

與中國交易之物品

自華輸入商品、爲麵粉、大豆、雜糧、澱粉、鮮果、乾果、罐頭果、豬油、鹹菜、貯藏蔬菜、洋葱、大蒜、及米麵、三蘇酒、紙烟、條絲烟、煤、花生油、陶磁器、其他如土器、家用鐵器、棉疋頭、綢緞、絲綫、蔴繩、毛巾、綫襪、未分類之化學製品、西藥、皮箱、文具、冊籍、書籍、地圖、籐竹器、神香、冥鈔、油傘、魚乾、烟火等貨、對美輸出者爲燕窩、海參、魚乾、白胡椒、黑胡椒、糖、冰糖、木板、檀香木、椰油、巴拉膠、白籐、錫、石油、米、魚翅、西穀粉、及陳家庚、張永福二人所設之膠皮工廠出品而已、

對於各國貿易情況

美國於半島、既操較高主權、其表現於經濟方面者、一方爲推銷英國製造品、一方吸收島中土產原料、故其輸出入貿易、每年必佔優勢、然自歐戰之後、漸爲美國所奪、美人生活程度較高、我東亞人、視彼爲富貴階級之摩托車、吞美國有摩托車二千萬輛、以人數平均之、每六人可得一輛、故需要樹膠最多、其膠大半仰給馬來半島、美國石油及罐頭工業、爲世界首屈一指者、然二者均不能離白鐵而獨立、美國之白鐵所用之錫、此錫亦取之於半島、又英國轉口貿易、向頗發達、然東洋物產之由英轉口者、僅限北歐、美國固多直接取給於東洋也、此等情形、皆屬英國於輸出貿易、漸漸落於美國之後者也、但以其他國家比較之、英國尤佔最高地位、英國之疋頭、烟酒、鋼鐵、鋼鐵製品、車輛、火車頭、船舶、飛機等機械、及若干雜貨、均於南洋市場上、具有不可拔之勢、非他國所能競爭也

美國對該半島貿易

輸出輸入、至不平衡、其入口貿易上、所佔之百分率、不過三分、出口之銷於美國者、則佔出口總額百分之五十、美貨之銷於半島者、不過摩托車、石油、及化學藥品等項、此外無一可取、而其取之於半島者、爲錫嗒達膠、巴拉膠、巴拉膠液、白籐、紫梗、典蝎、科巴哥椰乾、白胡椒、

世界珍聞及其他

新醫學世界

冰凍睡眠治療

冰凍睡眠是去年才開始試驗的、聽來有些駭人、但原理很簡單、

去年美國飛貽和斯密士兩位博士曾受了十二個婦人的要求、作一次成功的實驗、於是哄動了整個醫學界、不知道的、大家都是以爲是不可能的故事、

病人躺到一架長方的瓷缸裡、周身圍了冷蛇管、缸裡注滿水、這用唧筒使缸水冷凝、等水完全成冰後躺在裡面的人便也完全失了知覺、這時他像凍魚一樣的被嵌在冰裡面、

這和動物的冬眠是完全相似、這時病人失了知覺、血液循環中受溫度影變細菌減少、排泄的廢物也減少、消化器停止作用、體溫由正常的華氏九十八度六而降至九十度、已超過可以復活的度數、只有用電氣的心臟督勵器可以聽出微弱的生命表現、這樣一直五六日、最後再拿咖啡和藥劑使她們清醒、

這是醫治毒瘤症的新方法之後、則腫傷很快的萎縮而痊愈、

此外、心臟病、肺病或其他細菌病、

原理是菌類不耐低溫而自消滅而人類則可無傷、

寫眞卽現代日本之一鏡頭

無線電 今日放送節目

五月十六日（星期五）

午前

六、〇〇（新京）國歌、建國體操、唱片

六、三〇（大連）初等日本語講座

六、五九（新京）報時

七、〇〇（奉天）氣象

七、〇一（新京）清晨音樂、告知、廣告、音樂一、春光好、呂昌水戲二、念奴嬌、妃子笑三、虞美人、蟾宮折桂四、醉月、白髮紅顏

一一、四五（奉、哈）經濟市況

一一、五九（新京）報時

一二、〇〇（新、奉）新聞、告知、唱片

午后

〇、三〇（奉天）竹板快書劉公案（一二八）霍來福

四、〇〇（新奉）新聞

四、二〇（新京）唱片一京韻大鼓『單刀會』（劉寶全唱）二絃樂重四奏『四重奏曲A長調』（莫杳爾特作曲）三豎琴與絃樂『豎琴與絃樂之小協奏曲』（巴色作曲）

四、五〇（奉哈）經濟市況

六、〇〇（新京）兒童時間 兒童劇慈母之愛編劇執中導演若無新京小朋友劇團

六、二〇（新京）兒童新聞

六、二五（大連）中等日本語講座

六、五〇（新奉）生活須知

七、〇〇（新奉）新聞

七、三〇（奉天）講演「天省公署實業廳長滿洲建設勤勞奉仕隊之意義」

七、五〇（齊齊哈爾）演藝（一）一玉堂春惠儂二罵殿外（二）相聲『菜單子』張桂貞張文泰

八、三〇（新京）新聞解說

八、四〇（安東）歌曲一清流明月二時代姑娘三春風野草四玫瑰花開五谷間之燈六車水歌七雷夢娜八滿園艷歌者紅葉呂序伴奏安東放送樂團指揮劉益軒

九、一〇（哈爾濱）管絃樂（對意太利放送與第一共同）哈爾濱交響管絃團指揮修歪爾夫斯基 西班牙狂從曲（李莫斯基作曲）

九、三〇（齊齊哈爾）評詞七俠五義（二六四）金慶嵐

一〇、〇〇（新奉）新聞 氣象繼續（奉天）氣象

一〇、三〇（大連）雅樂一、下西岐二、四合三、落花流水四、春風秋雨五、花弄影六、步步高 大連惠文雅樂研究社

第28局 解甲歸田（和）

大連 胡震洲氏作稿

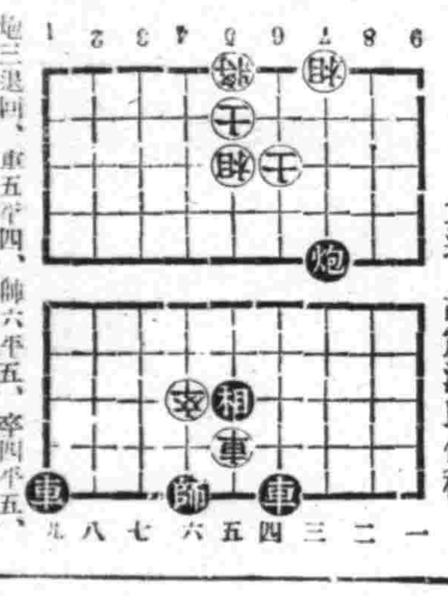

炮三退一、車五平四、帥六平五、卒四平五、車四進二、卒五平六、車九進二、車四平七、車九平四、

淋病 束縛宜速排脫！

淋病空前靈藥「強利比兒」之五大作用 療淋能力超越於一切！

一、強烈之殺菌作用…有菌皆滅、不留一菌
二、驚異之消痛作用…服藥當天、解除痛苦
三、迅速之退腫作用…即日消炎、兩天退腫
四、偉大之止濁作用…止流極速、澈底淨濁
五、非常之利尿作用…小便暢利、特殊獨長

化學製劑中以「強利比兒」一藥醫治淋病功效最偉爲期速者僅需二天即可治痊斷根從成份純度藥力功效各方面研究比較全世界數千淋濁藥中「強利比兒」始終佔第一位此則各國名醫所公認出類拔萃卓然超群之療淋特效藥也

本劑到處風行之原因

「強利比兒」臨症實驗之結果服過者千萬人獲愈者亦千萬人全球名醫患者千百萬餘人一致滿意、熱烈推崇「強利比兒」爲化學治淋劑中最高權威製品、其榮譽竟與梅毒專葯六零六並駕齊驅

殷切希望「強利比兒」功效偉大絕倫、服後獲愈者懇希口角流芳、普遍介紹、爲人造福爲己積德

女子淋病與白帶同時痊癒 最難治之頑固白帶「強利比兒」獨能使之斷根迅速安全、服法簡易、蓋可稱白帶救星、夫妻同服尤宜

☆各埠大藥房均有出售

主治
急性淋病・慢性淋病
尿道炎・副睾丸炎
攝護腺炎・膀胱炎
淋性關節炎・女子淋病一切・扁桃腺炎等

發行處 竹村製藥廠 大阪市東區南久太郎町

與六〇六 異曲同工 萬試萬靈

強利比兒

內科小兒科專門
長生醫院
病室完備 入院隨意
院長女医學士 德玉芝
院址 大連市長生街二六
電話三五〇二九番

百萬
宜傳中服用後之効果爲證明、淋病與赤白帶症特效藥京城『鄉藥房淋藥』（百發百中）藥價試用二圓半劑四圓一劑八圓一人服用一劑定能痊癒
專賣所 奉天江ノ島町八 マムシ蝮藥房 電話（三）四五五五

驅徽 麻剌利亞 亞苗巴赤痢

內服新藥 歐斯新益散

國產內服徽再拔爾散劑

惟以本劑爲創祖故其聲價早已蓋世而獲醫界確認。使用法極爲方便、乃對各期梅毒、瘧疾、亞苗巴赤痢等症、發揮治療及豫防之偉効

東京市日本橋區本町
萬有製藥株式會社

奉天市大和區加茂町十五號
香八一一八奉天座口替製
大連市西公園町四十七番地
香〇五九二大連座口替製
北京・天津・京城・名古屋・大阪

Banyu

兜安氏
馳名藥膏
專治濕癬膿痔及他切膚病疹疥瘡其一皮疾

名藥之基礎

原料高貴
配製精良
藥力可靠
名廠出品
馳譽中外
六十餘年

藥房均售

凡因血液不潔而起之病症如濕疹瘡核面皰等頑固皮膚病宜服內兼一用兜安氏淸血藥水

兜安氏西藥公司啟
上海江西路四八九號

O-BP 930

補血 强壯

赤玉牌葡萄酒

百杯健康
千杯延年

諸位兄弟們 我以衰弱 因爲喝了赤玉葡萄酒 身體與面色都十分好起來 請儞們嚐試一番吧！

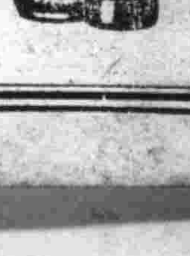

(12)

高興華告別式 在遼隆重舉行

【遼中】茲有遼中縣內在籍軍人高興華者、生前充任通化省〇〇地住軍高明部隊中士、年廿七歲、在圖前於教化剿匪壯烈戰沒、其旅襯由周國部隊由士軍至金押運來遼、明日抵縣、本縣當局以及協和會各學校爲祭告忠靈、特舉行官民隆重告別式、極盡哀榮之至云、

賞金一封云、

利交通募欵修橋

【歪頭山】村之東北部有大河一帶、爲撫順遼陽本溪三縣通行之重點、每年雨水漲發之期、對於交通諸多不便、今有驛內鐵路警官兒玉氏、有見及此首先提倡募款興修大橋一座、現已募集二千餘元、業將木料備妥、不久即行起工興修云、

娘娘廟會 實施宣傳

【法庫】本月十三日爲娘娘廟會之期縣公署爲利用此集會之機會、實施弘報宣傳計、由庶務股弘報系組織宣傳班二班、第一班爲庶務弘股報要員商中原、吏員張化宣、赴依牛堡村祝家堡屯娘娘廟會宣傳、第二班爲屬官李樹棠、吏員尚文先赴丁家房朝陽洞娘娘廟會宣傳、宣傳目標、爲生活改善、禁煙政策及國兵民籍法等、該兩班均於十二日出發、十四日返縣、屆時前往廟會宣傳、必可將縣施政徹底滲透於民間云

地面極爲安謐

【洮南】縣警察署劉署長、到任以來、對於市面繁興革之事、極力進行、至於用人更爲謹慎、故街巷太平、大有路不拾遺夜不閉戶之概、此皆署長治洮有方之所致、謂爲盡職不亦宜乎、

火警 幸未燎原

【八面城】本街燒餅胡同路西五四號住戶、周姓家於昨十日上午十一時間不悉因何失愼、竟將伊家房之東部堆積柴垛延燒、當時黑煙衝出火炎焰天、幸經警官及消防隊緊急出動現場猛救、不多一時將火撲滅致未燎及他處、附近住民無不驚恐云、

春光明媚 國高旅行

【昌圖】省立國民高等學校長段式程氏鑑於値此春光明媚、爲修養身心及增長見聞起見、特實行春日旅行、計四年生赴大連、三年生赴鐵嶺龍首山、二年生以下則赴昌圖驛附近之蝌山、由校長以下職教員分別領導、載歡而往各目的地云、

私運豆餅被捕

【陳相屯】目下非常時局、國家政策改善、與國民謀幸福、故對於各種物品、實施配給、奉公守法之商民、故不乏人、尙有奸商不宵之徒、貪圖暴利不顧法律、近又有安奉綫陳相屯驛滿人承辦之運輸公司苦力頭義奉天日人之商行包辦沙土之苦力頭董萬仁者、於此春耕時期、各農戶需用豆餅之時、又因拉沙土各車戶亦必需之品、該董某竟異想天開、假借日人某之名義、在遼陽縣樺子溝街永興福商號私購豆餅三大車、計壹百捨肆塊、於本月九日夜間用自備膠皮輪大車密拉至陳相屯站、奈財運不旺、事機不密、未得售賣、即被警方偵知、當將豆餅扣留、刻正在偵訊中、姑誌之、以爲奸商戒尤者戒、至如何處理、容訪再誌、

幼稚園成立

【遼中】教育當局以及協和會縣本部基於國民之要望達成他方文化之根基起見、成立幼稚園、於舊農會院內、召集未達教育年齡之男女幼童日滿兼收以培養幼童之協和精神、經委山田敏雄氏爲本園幼稚園長、從事籌備、茲已就緒、擇於十日舉行開園式、縣內各機關均行參加儀式極爲隆盛、而幼稚之在遼中、以爲嚆矢將見我縣教育發達誠足慶祝云、

武器獻出受褒獎

【開通】縣鴻興警察署八面出昭分所長警尉趙景雲氏、爲人忠直、對於治安工作、武器收回、尤多盡力、分派巡勤員、赴各屯按戶解釋武器收回之義意、以便人民認識徹底自動獻出、不但免罰、而且受賞、自宣佈後、有八面山昭村叢家大段屯四家子住戶徐廣恩、自動獻出三八式槍一支、子彈十五粒、同屯譚申自動獻出套筒槍一支、子彈二十粒、該二氏獻出之後、縣當局嘉其至誠、授予表彰狀及

配砂糖每戶一斤

【八面城】本鎭人民久於渴望中之生活必需品砂糖、業於日前大批運到分發各商、現已開始配給一般居民聞訊之下、各持通賬前往配給商號購領、每戶只限爲一斤云、

督勵修道利交通

【洮南】縣街長孫鏡如、對於街巷公益事、十分注意、故時至夏季、大雨時行命員督工修濬路云

國際劇場 南市場

五月十六日 十七日 二天

德國公司出品最新來滿

有聲偵探恐怖冒險巨片

白日鬼

滿映ニユース　軍用犬

下期預告

法國公司有聲 戰事驚險巨片

地中海

電話(二)一六二一番

雲閣電影院

十六日 十七日 十八日 十九日演

票價七角

藝華公司哀情古裝新片

合同記

加演一二三四報新聞

主演 李麗華 梅熹 傅威廉 楊柳 曹娥

下期 偵探新片 三十九夜

光陸 CAPITOL THEATRE

演期 十六日 十七日

西洋名片 地中海

加演滿映一二五報

德國影片公司大傑作

下期 白日鬼

天光電影院

十五日 十六日 十七日 公演

藝華公司有聲巨片

碧雲宮 『即狸貓換太子』

(下期) 恐怖巨片 月光石 卡洛夫主演

光明電影院

城內鐘樓南勸業商場內 電話(四)二一八八

本院更換新映畫機停演三日十七日照常開演特此聲明

十七日開演 明星公司有聲巨片 夜會

雙層化積膏 萬靈虎骨酒 特製至寶三腎丸

奉天省許可訖 通函購滿五元不加郵費虎骨酒半打方郵須 代金不郵購藥滿十元贈月份牌一份

筋骨疼痛 胃脘腹痛 婦女血積 足手拘攣 半身不遂 陽痿囊縮 精關不固 腎虧腰痛 神經衰弱

四肢麻木 五積六聚 經血不調 筋骨麻木 腰腿背寒 婦女血寒 夢遺自遺 精神萎弱 淋濁疝氣

腰腿背痛 多年痞塊 每份價目 中風中寒 心腹疼痛 每瓶價目 陽痿早洩 精乏𤸰空 下元虛冷

風寒痺 腎寒疝氣 壹圓五角 痿痺癱瘓 腎寒疝氣 兩圓五角 房勞過度 氣力短促 每盒四元

奉天市鐘樓南 德潤堂葯局發行

知蜜子聖

嚴防乾咳

春夏之交，氣溫不順，傷風咳嗆，最見頻發。尤以大陸特有之乾咳，更爲可怕。往往因而傷及肺部，成爲癆病，貽禍終身。故咳嗽一出，宜即與以「知蜜子聖」以頓挫之。

本劑芳純美味，易於服用，功効神速，遠近知名。尤以小兒之百日咳及乾咳等，服之準能獲得夜間安眠目的。

包裝 一五〇瓦 一五〇瓦 三〇〇瓦

奉天市大和區青葉町 田邊藥品株式會社

(14)TA78

森永牛奶糖

風味絕佳 滋養豐富

兒童運動必可携帶良伴

奉天中央大戲院 市

張銘聲 陳韻濤 麒麟崑 小月樓 八齡童 張少台

早場 武家坡 塔子溝 刺巴杰 戰宛城

晚場 法華寺 斬三關 五呼延慶 集出世

注意演期 五月十五即禮拜六十五日

商埠大舞台 星期五日戶日戲

李聲銅·新經堂·

晚戲·

雲牧·李美·劉淑英 罵殿

笑羊聲猴 李金濤 坐宮

天圈銅王 九麟童 懷都關

亞洲電影院

奉天市小西關電車路

電話(二)三七一九一號

演期 十五日 十六日 十七日 十八日 十九日 二十日 廿一日 廿二日

新華影業公司出品

奉市首演 上海新片

岳飛

英風千古×封武穆侯×震爍古今×光耀銀壇

一部偉大精忠全傳

主演 劉瓊 夏霞 徐莘園 王慧蟾 章志直 黎明

請注意 優待券 末兩日有効

天樂 有声大戲院

城內灰市胡同

演期 十五日 十六日 十七日 十八日 十九日 二十日 廿一日 廿二日

新華影業公司出品

奉市首演 上海新片

岳飛

英風千古×封武穆侯×震爍古今×光耀銀壇

一部偉大精忠全傳

主演 劉瓊 夏霞 徐莘園 王慧蟾 章志直 黎明

請注意 優待券 末兩日有効

胡琴 通信教授

胡琴事業三年有餘學成功的人也非常多因而頗得各界歡迎學琴費用減收半價手續亦簡便只用掛號寄來郵局小滙兌參圓五角正即將一續函授胡琴講義精製一册一次郵去內容均用新法1 2字母簡明易學研究保管成功過有疑問來信即答日期命爲止按

奉天小西關 同善商場內 袁宇書局啓

伊斯拉文 糖衣片

【主治】

急性慢性淋病 淋病性膀胱炎 淋病性關節炎 淋病性副睾丸炎 婦人淋病 細菌性腸疾患

本片劑中之主成分、經過消化器官以後、其結果必取道腎臟、通過淋菌巣穴、自尿道口排泄體外、其間直接對於淋菌之有殺菌及抑制炎育之作用、自可無待贅說、同時因其又能鼓勵體內細胞、頗足以增進全生體之抗淋力量、是以淋病患者服本片劑以後、先則可去尿道漏膿及排尿疼痛等症狀、繼則尿歸清澄、淋絲消失以至於顯微鏡下不能證明淋菌、此外如淋病性關節炎及淋病性副睪丸炎等、且莫不可由此而達治癒。

本片劑內服期間、並無不良副作用之可虞、而儘可安心連用、是爲特長。

發賣元 武田長兵衛商店 日本大阪市東區道修町

滿洲總發行 滿洲武田藥品株式會社 奉天市大和區春日町

41(5)17

392

盛京時報 晨刊
光緒卅二年（明治卅九年）創刊

論說
考試漢醫之管見

歐風東漸。科學昌明。講五行六氣之漢醫。每爲西醫所攻訐。幾至體無完膚。詎知數千年賢聖相傳。自有眞宰。醫諸日月。偶遭晦蝕。究無害於復明。若吾滿洲國。本不歧視漢醫。建國而後。僅對於舊有漢醫。授以生理解剖防疫之常識。藉補其短。而於漢醫之藥物及其治療之經驗。並不抹煞。一方國人習性。亦多信賴漢醫。惟就中良窳不齊。加以十年來老者老。死者死。倘不及時登進。漢醫將有絕歇之一日。殊非尊崇漢醫者所宜爾。故民生部於上月間發表考試漢醫辦法。豫定十月間在新京奉天哈爾濱三處舉行。對於考試科目及參考書籍。已提示其範圍。研究漢醫學者。至是固有出路。今後不得其門而入者。皆將受嚴重取締矣。

考試科目。計分一二兩部。第一部學科。爲漢醫學之內科婦人科小兒科之診療學與漢藥本草。加以近代學之生理解剖防疫必要常識。第二部爲上列各科之臨牀考試。所提示之參考書。爲醫宗金鑑溫病條辨本草備要及近代中等程度之解剖生理防疫學書籍。是項考試。迥非昔日之僅讀湯頭歌訣瀕湖脈訣藥性賦者所能問徑。然漢醫而僅有上項學識。恐仍無出類拔萃之人才。非不知漢醫現處過渡時期。懸鵠過高。人將望而却步。殊非誘掖獎進之道。但旣考試矣。必須提高漢醫素質。乃能取漢醫之所長以保全民命。此理至爲顯著。如祇讀此數冊漢醫書以作敲門磚。幸而獲選。即掌民命權衡。恐此後投考漢醫者。將無進矣。因考試爲進身之階。一登龍門。誰復肯埋首以自求進境。是亦事理之當然。方今漢醫在醫界尙佔八成。似可不必再加成分。吾知協和會希望考試漢醫之本意。與政府實行考試漢醫之期待。決不爲增加漢醫人數。顧考試制度。原非良策。縱極端嚴厲。眞才與倖進。殆居其半。試思前淸以考試取士。士之有眞才實學。爲國效用者。能有幾人。明乎此。則去取間寧缺毋濫。乃爲必然。

語曰。『取法乎上。僅得乎中』。矧漢醫學爲古醫學。事不師古。則空疏無具。由是言之。漢醫之當讀經也明矣。雖不能將內難甲乙諸經盡讀。要必須將靈樞素問下一番工夫。方可了解漢醫學之基本。漢張仲景之金匱傷寒論。已開後世雜證外感病方藥鼻祖。至千金外臺。始分內外婦人小兒各科治法。猶是唐以前之經方。合乎經旨。吾夙以方藥書醫話科學時代之制藝。不讀經史而後熟讀制藝。未嘗無飛黃騰達。究其實每多貽與忘祖。本草以李時珍之綱目而大備。然任何人不能爛熟於胸中。祇足以供參考。求約則莫如神農本草。信而可徵。醫宗金鑑爲有淸漢醫學之完書。取材純正。宜爲漢醫圭臬。初非涉獵可也。已備如金匱傷寒脉法鍼判心法等。雖無靈素經。已備具其大義。若固熟讀玩味。洵可謂苟能是。是亦足矣。惟慮學者祇知作內科小兒科婦人科之參考。不注意於其他。臨試而揭問金匱傷寒中語。皆將瞠目而不知所對。此有志漢醫者所不可自忽也。

幸也奉天市醫會。已依據保健司所規定之科目。實行開始講習。惟時期有限。恐僅基礎醫學（即部定近代醫學）可講。漢醫學尙須自行鑽研。乃一般以爲入會試驗。凡曾閱醫書者。類能對答無訛。不免群起僥倖之心。要知入會試驗。無非試其有無醫學知識耳。決不當認將來考試。亦屬如此之易與。且政府舉行考試。雖發表非全面置重點於漢醫。但旣經考試。錄取以後。必須可以託民命而免夭札。殆非過分之屬望。欲爲漢醫者。更不當妄自菲薄。視古醫經爲高深不可幾及。而置之高閣。漢醫若仲景。亦云至矣。猶自謂勤求古訓。博採衆方。今人豈遠勝古人耶。雖初次考試。或能降格相求。要亦須有以乘其範。故與試者不可存倖致心理。對所示之學科書籍。切實奮勉。以求合於試官。主試者則纖空衡平。悉視與試者之巧力如何耳。至於嚴格主義。近頃各種考試。無不採取。考漢醫而亦不能例外。俾知將來之新漢醫。有以革其目前之落習也。爰就管見所及而拉雜言之。

股票買賣 盛京票莊
奉天加茂町五 滿客係員 劉文陞 祝部鼎二
電(2)五一三七

保加利亞輪廓
山巒重疊少鑛產以農爲主 風景美薔薇多文物德國化

保加利亞國在前次歐洲大戰、即係德方之友國、今次大戰、更率先與樞軸國盟約、參劃世界新秩序建設、踏出光輝之巨步、夫唯保加利亞、乃巴爾幹半島紛糾之焦點、在將來世界史上、保加利亞果係如何國家歟、茲略述其輪廓一二、

吾人一觀巴爾幹地圖、即可判明巴爾幹山脈縱走該國之中央、可謂爲山脈之國、北瀕羅馬尼亞、西隣南斯拉夫、南瀕希臘、東部臨黑海、面積十萬三千百四十六平方公里、人口約五百萬、是國也、証諸山脉位居國中、即可知其產業無甚顯著、鑛物資源、比較尠少、從而近代工業不興、航海商業、亦不活潑、大半農業與手工業爲其國之基礎、曠觀歷史、彼多受近隣壓迫、阻害獨立進步、要亦其不振之基因也、民族始雖爲韃靼族、但今已爲與西北歐洲泰普之混成民族矣、語言係斯拉夫系、宗教信希臘正教、與其他巴爾幹諸族、多無差異之點、德國勢力、顯著者在於交通要路、文化亦染於德化、一千三百八十九年以來、成爲土耳其帝國之屬領、以及二十世紀、共間、屢舉反抗之氣勢、漸次勃興反土運動、一千八百八十五年、經過俄土戰役、等經年、遂樹立新國、前次大戰、保加利亞立於德方、倍受摧殘、然尚維持戰前之國境、而彼國所希冀者、固愛琴海之出口也、未來之新秩序建設、當然須以此問題爲諸沮上解決之也、

山地一般有大陸的氣候、寒暖差爲懸殊、南部羅美里亞地方、溫熱及濕度適當、農產品豐富、多瑙河側亦同、主要產物爲五穀、牧畜亦盛、多綿羊山羊、牛、豚、尤其此國農民、大抵爲自耕農、年亦行栽培果樹、農民之經濟壯態頗佳、具有樞軸國穀倉之地位、且名馳世界者、即保加利亞之薔薇是、敵百村鎭、玫瑰盛開、其景至麗、如薔薇園之滿洒、愛丁花園、景至美味至芳、雖魯男子至此、亦不能不眩惑也、首都蘇菲亞、堪稱歐洲幹線、居於巴黎、維也納奔向布達佩斯、伯爾格爾得鐵道之中心部、人口僅十六萬、但首都諸建設、與日俱進、今已面目一新、歐洲新秩序建設、固期待此國之飛躍也、

阿富汗迫英軍停戰 否則蹶起助伊拉克
德對近東工作有重大展開

【紐約十四日電】伊拉克戰鬪、今似已移於持久戰、朝待一氣鎭壓伊拉克全土之英軍、雖能處理各地散在之伊拉克軍、遂專使空軍出動、炸擊巴格達德及其他軍事要地、而伊拉克戰延長、同時盛傳土耳其等鄰接各國調停工作、尤其土耳其之態度、因巴與德大使之歸任、與德國近東工作、頗有關連、殊値重視、

關於近東情勢諸報道如左、

一、巴亞德大使、會見莎拉喬戈土耳其外長後、十四日更與伊諾秀大總統會談、然其內容、依然尙未發表、土耳其側聲稱、『巴亞大使、未携行軍事的要求』、

一、德國大使關於土耳其、伊拉克、叙里亞及其他近東方面之德國今後方策、已接受重大訓令、

一、據巴格達德無線電放送、阿富汗基於西達巴德協定、對於英國勸告、迅速解決伊拉克紛爭、倘此不能容納時、阿富汗將蹶起援助伊拉克云、

阻英軍進擊 伊施洪水戰

【羅馬十四日電】英軍於十三日由西南兩方面、開始攻略巴格達德作戰、而據梅薩吉報貝爾特特電、伊拉克軍、爲阻止英軍進攻巴格達德、採用洪水戰術、決潰格里斯河內水、致該市四周廣大地域、全部浸水、

伊拉克前首相

【貝爾特十四日電】據達馬士革（叙里亞）消息、亡命於叙里亞之前伊拉克首相、艾爾哈西米、突如急逝、按艾爾哈西米氏、本年一月、在英國援助下、組織內閣、然而四月四日、現在之凱拉尼首相、實行苦的汀、遂被追放、奔波外國、竟未覩祖國、竟先歸泉下也、

德蘇修交進展
交換物資具体談判已妥協 蘇大使携訓令返任

【柏林十四日電】日前因在莫斯科協商事務而歸之狄加諾夫駐德蘇聯大使、十四日自莫斯科歸還柏林、一方在柏林與德國側作經濟交涉之柯爾伊齊可夫蘇聯外國貿易人民委員部次長、十二日亦就歸國之途、此蓋德意志側關於二月協定、基於此交涉、順應其後發生之新事態、關於德蘇間物資交換具体的問題、進行討議、交涉據德蘇双方言明、均達到滿足妥結、豫想德蘇外交關係、將携新訓令歸任之狄加諾夫大使與德國側折衝之餘、將有新進展云、

美大使訪松岡 哈爾無表示

【華盛頓十四日電】哥爾美大使及克利基英大使十四日先後與松岡外相會談、此種報道、已博得當地新聞界甚大之關心、而十四日哈爾國務長官與新聞記者會見時、並無何等言談其對于兩公使之會見於英米外交上究有何等意向與否、井無何等表示、

蘇大使訪哈爾
指摘美國壓迫通商

【紐約十四日電】關於十四日遂行之哈爾烏曼斯基會談之內容、據美聯華盛頓電傳達國務省方面之特報稱、該會談上、烏曼斯基大使、指摘最近美國強化對蘇通商強制結果使美蘇通商、於事實上停止、現在爲向美國而派遣之蘇聯通商代表員、多因無活動之餘地、不得已而歸國之實情、並謂如此狀態、不能維持兩國間之正常通商關係、是以要請美國政府、闡於與蘇聯之通商關係、確定有否繼續之意志、及闡明美國關於對蘇通商問題之態度云云、而哈爾國務長官對此、只指摘蘇聯從來由美國輸入之諸物資之於美國自身之需要、與美國防計畫爲對英援助之實施同時、急激增大之點、關於美蘇通商關係改善之洞觀並無何等滿足之回答、據他一部報道稱、蘇聯使烏曼斯基大使會見哈爾長官、不外當美國對通商問題迫於闡明最後的態度之際、蘇聯欲美國保障今後對蘇聯通商限制之緩和、並示以去年來繼續中之美蘇通商折衝作結束之意思云、

美超重爆機 飛抵夏威夷

【檀香山十四日電】美國空軍超重爆擊機『空之要塞』二十一架、十三日由加利福尼亞州馬吉費爾得飛機場出發、約以十三小時、橫斷太平洋、十四日晨、飛抵夏威夷之希干飛機場矣、

石門街將攻破
江南戰日內達最高潮

【華中○○前線十五日電】日本竹富、西澤、竹下、井上、神田各精銳、冒險驅路途、沿鄱陽湖畔前進、突破馬當鎭彭澤方面敵數千陣地、十五日晨、共一部有力部隊、已肉薄石門街、至其攻略、已迫眉睫、

【又電】與江南作戰遙相呼應在漢口方面展開殲滅敵軍戰火之○○部隊、十三日晨、突破溪口南方五公里、山嶽地帶敵軍之頑強抵抗、十四日更攻略共背後之敵第二線陣地、向前猛進中、而敵第百九十四師長、恐日軍進擊、似已逃之夭夭、該方面之殲滅戰、在今明日中、即達於最高潮、卓著赫赫戰果、

【又電】在浙東溪口方面開始殲滅敵軍戰火之岡部部隊、十三日擊破依據朝溪口南方約五公里山岳地帶敵軍、十四日更在其後方據點岩頭市附近、攻略第一線陣地、猛烈進擊中、

機動世界的五巨頭（五）
蘇聯新首相斯達林

倘如你們不健忘的話、應該記得本月六日的電訊、報道着怎樣一個奇妙的消息、『斯達林共產黨書記長任全聯邦人民委員會議議長』、本來、他早已握獨裁的實權、這次變化地位、是不是在政策和權力上有什麼直接的變化呢？問題的節骨眼兒、就在於當這次世界大戰下、歐亞政局空前混亂時節、斯達林名實俱符地、堂堂出現在政治大舞台、是什麼意思哪？斯達林就任蘇聯元首說、就任首相說、當列寧死後、已經喧囂了多少次、不過那回也臘實現、於是、善於揣摩的人便造出流言來說、『斯達林眉毛太重、鬍子太厚、按照西洋的麻衣神相來論、是個一輩子埋頭暗幹的偉人！』

可是、列寧死後、他所以不敢就人民委員會議議長之位的、是因爲反對派很難收拾、爲着對付敵派首先提出『建設一國的社會主義』案、攻駁擁反對派巨頭杜洛茨基的『永久革命論』彼時、反對派也曾在黨大會和蘇維埃大會里論爭得烏煙瘴氣、但斯達林派終於獲得了勝利、而且一帆風順地、從黨、政府機關、軍部、社會化團體、和其他組織中、整個的驅逐了杜洛茨基派的人們、蘇聯上、完全成了清一色、

（另方一）而他強制推行第二次五年計畫、國力顯然提高國防力斷然增強、更對於一國社會主義建設工作、來個畫龍點睛的筆法、規定之新憲法上的斯達林獨裁機構、那時節、新獨裁制元首最高會議幹部會議長、歸於加里寧、首相『人民委員會議議長』歸於莫洛特夫、呵、世人以爲斯達林這輩子死心眼兒做個蘇聯巨幕後的偉人了那里知道如今又突然地改變態度、就任人民委員會議議長呢？

第一、我們不可不明白新獨裁機構的人民委員會議的重要性、比較從前、強大得多、莫洛特夫兼任這角色、實在難以統制得了四十二名之多的人民委員無論如何、不尋一位比莫洛特夫更強而有力的人物來任這項難事、是不能增進各人民委員之能率的、

（在蘇聯）提起比莫洛特夫更有信望的人、那末、除了斯達林還有誰呢？莫洛特夫做外務委員的實績、十足的顯明了莫洛特夫是斯達林最有力的繼承者結局、注重在共產黨對於政府的指導力上、用一箭双鵰的手法斯達林遂堂堂出馬於第一線誰都曉得、蘇聯在一九四二年、完成了第三次五年計畫、一九四三年、入於第二次十五年計畫的階段、它實現這個大計畫、意思就在於赶過『歐美帝國主義列強』以前、因之人民委員會議必得打成一片竭盡全力來作！每一個人民委員、也企圖他們增進高度的能率、所以、這次抬了斯達林上臺、不外是從得豫想以上的效果罷了、蘇聯政治的戲法、或許就在這兒、

斯達林這次出馬的另一殷火花、則是蘇聯豫測歐洲大戰必發展成爲世界大戰、繫乎蘇聯本國參戰的危機、所以、巧妙利用斯達林人格的偉大、來遏止不參加戰爭、來伸張本國的勢力、

（你別看）斯達林已逾花甲之年、他還位革命家的資格、眞够捧的、下獄流刑、前後八次之多、以黨中樞部地位、毫不寬貸的和左右反對派鬪爭、流血呵、肅清着黨軍、挺身指導一國社會主義的建設推進、這次歐戰發生、蘇聯的國際地位愈重、斯達林的地位也越法高了、

斯達林的生活、直到現在、還是過着公的生活、公的生活之全部、沒有什麼所謂人情的感傷、溫情乃至私的日常生活等等、他是鐵石的人、意志的人相傳列寧也曾憂慮他過於強固的執拗性情、毋寧說斯達林是個冷嚴果斷的人巧取民心或勾大花面扭扭蹓蹓的人物、恰和他相反

（據外國）人記者通信所載、他住在莫斯科郊外、每天早晨七點半、乘車到克萊穆林宮去辦公、他所乘用的車、施有防彈裝置、還有護衛在兩旁護衛、顧慮得特別周到、克萊穆林宮之他的辦公廳、十分廣闊、桌子後面、掛着列寧像、有時、因爲事務關係、晚上就住在這里、他的工作、每天恐怕要有十五六小時之多惟有工作和奮鬥、纔是斯達林老人的生活吧、

外來者訪問他的人、冷眼一看、就給一個聰明和老練的印象、不過、此老却不喜吐述自己的意見呢

你不要以爲他是個冷酷的人、他很溫柔的、當其和舊雨知交談話、連對方家族的安否、都一一週到地叩問呵、

斯達林的太太、無論離了婚的太太、和現在的太太、都不（出風頭）不曾和斯達林在一起出現於民衆之前、離了婚的太太給他留下兩個孩子、一個個都吃得賊胖、大概他喜愛那十一歲的長女史維特拉娜吧、黑海沿岸東齊、有斯達林別墅、他常到這里來消夏、晚飯以後、有時也和客人在一起唱一隻曲、他雖然不跳舞、可是愛看客人們跳舞、

這位新蘇聯首相心里果然明待着甚麼呢、當斯達林在第二次歐洲戰爭開始的半年前一九三九年三月第十八回黨大會席上、曾發表報告演說道『反共協定、不僅是締約國心里有股勁兒、就是英美法方面、也很希望德日和蘇聯打起仗來、好保持自己的安全、然而現實上日德意和英美法對峙、却孕育着戰火的危機』很足以看出蘇聯對處時局的

（這結論）方策、蘇聯嚴重警戒着、決不能爲着他國自投火焰中、所以、除掉增強陸海空軍以外、不論世界觀和政治體勢有怎樣的差異、都極力的去求與隣國維持正常的實務關係、不是嗎？德蘇已締結了互相不侵條約、而且堅持着一直到今日可見蘇聯努力躲在列強之紛爭圈外、

攻英國本土、另一方面、德國在巴爾幹制覇、也有（驚人的）的成功、倘如再順利的話、德國軍怕不打到英吉利帝國生命線的近東來、然而這時節、蘇聯和土耳其竟爾發表了中立宣言、倘然設這就是德蘇關係逆轉的徵兆、恐怕祇是英美方面作如此希望的觀測吧、因爲蘇聯在近東方面有重大利害的關係、所以應備著動局向該方面發展、僅採取與德國間測定新勢力圈的姿勢、胡思亂想、那可大錯特錯、前些日子、斯達林曾和日本的松岡外相外、訂立條約、東方國境互不可侵！這又是與德蘇條約有着同樣的味道、然而

（未來的）情勢、是怎樣發展下去呢？……

怪事月月有、不如本月多！德國赫斯副總理坐飛機跑到英國去、不出風頭的斯達林也坐一把首相交椅、須知現在的現象和未來有着血絡之關係的、欲知蘇聯如何、且看穩坐黨政一元化交椅上的斯達林一舉一動吧、（圖即斯達林（左）與松岡外相（右）訂約前合影）

調融黨政阻止參戰
從幕後登前台
一向最冷酷緘默現在不啦

晚晨刊共兩大張

事業擴張廣告
謹啓自敝社開業以來乃個人經營今爲擴張業務起見新組織變更爲合資會社左記業務經營望新舊諸脊顧是祝
營業科目 工事部 土木建築施行設計水道煖房施行設計請負
鐵工部 一般鐵工製作諸機械製作並修理等
商事部 土建材料電動機喞筒機械工具
新設科目 土地管理部 個人所有土地家屋管理及買賣斡旋
凡個人所有土地家屋如欲委託管理及買賣斡旋時不拘多少以通信及電話通知必即派係員前往面談敬候
奉天大和區紅梅町五三號 合資會社 東辰組 組主 武用明 代表電話（三）六五五七番

至急募集滿人女工
一、年齡 自十六歲至二十歲
一、體格 身體健康素無疾病者
一、員數 多數募集
一、待遇 本人來談時當面決定之
右希望者請速來面談何時均可
奉天市大和區春日町拾參號 滿洲武田藥品株式會社 啓

股票焚燬聲明
逕啓者茲因敝村原購奉天紡紗廠股票二張係群樂村名義一爲綸字第四四六三號一爲綸字第四四八九號又於康德三年十月一日因新村制歸併乃由豐樂村歸來股票二張係豐樂村名義一爲綸字第四四三○號一爲綸字第五九七七號又有村民王殿茂名義股票一張綸字四四五九號亦捨歸村有以上計股票五張共爲五股不意於康德四年八月十二日因胡匪擾亂火燒村所竟將該項股票及利摺憑單等一同焚燬恐未週知特此登載報端俾資證明作廢 桓仁縣雅河口村長 姜春湖

聲明手戳作廢
李鳳陽字煥章住奉天市鎭定街第一段門牌二十八號因病得以半身不遂之症孩子李毓麟將房地照手戳拿去恐生變故只得聲明將拿去李鳳陽及煥章李鳳陽手戳三個作廢另刻李鳳陽名章一個認爲有效除呈報市政公署外特此聲明作廢 聲明人 李鳳陽啓

緊要啟事
敬啓者敝人在高嶺子地方給丸市公司拉石子有青沙栗色牝騾一頭十歲口四尺三寸高稍瘦一點頭代藍色綫繩籠頭一條在院內無大門於舊歷四月十五日早四時許將韁繩掙斷而逃逸當時隨後追趕至石咀子地方遂告失踪迄今並無下落不知落於何方倘有仁人君子知其下落者通知本主酬洋式拾圓如有將騾送到者酬洋三拾圓所有騾日草料洋全數承認償款以待決不失言 本主人 栢承祥
通信地點瀋陽市西關外關帝廟衚衕彙興木廠

櫃夥出號緊要聲明
啓者敝員陳紹先曹維義趙俊濤杜文林田集云丁晳王錫侯李國鼎等因有高就已於四月十七日出號嗣後該等個人官商各界有何連帶買賣往來一切情形與敝號毫無關係自出號日起概不負責恐未週知特此登報聲明
奉天市小西街一段三二號 鴻泰長代理店謹啓

經理退職商號變更聲明
今洪泰商行經理王桂椿因有高就於康德八年四月二十三日實行辭職當經衆東將號中所有貨物舖墊內外欠款全數算淸王桂椿應分之款當時付訖分文不短此後洪泰商行生意盈虧與王桂椿無涉今爲擴充營業起見另續股本重新整頓改爲洪泰商行盛記對於以前所担負保証書類概作無效恐未週知特此聲明
敝洪泰商行盛記 經理 趙耀東 啓

石灰鑛丟失聲明作廢
啓者鄙人領有鑛權登錄第一六六三號於奉天市公共汽車內將該鑛照及鑛圖各一張丟失勿論何人拾得概作無效如有拾得送至三經路和興公司酬金一百元特此聲明 本溪縣市 金振泰啓

緊要聲明
啓者敝號合順興鐵工廠支配人張國財因外出辦事不愼將自己木戳揩字四分五厘方形手戳遺失嗣後無論落於何人之手概作無效恐此登報聲明 敝人 張國財謹啓

奉天賽馬 春季一次
四月 二十六日（土） 二十七日（日） 二十九日（祭）
五月 二日（金） 三日（土） 四日（日） 十日（土） 十一日（日） 十七日（土） 十八日（日）
每日午前十一時開始
奉天國立賽馬場 電話（二）二四三○ 四九四七番

承錦紀行

本報特派記者　王懷偉

康德幸已初夏、新京特別市公署記者俱樂部、有記者視察團之組織、前往承錦兩地視察、不佞濫竽都門新聞界中、承蒙不棄得附驥尾欣幸、似蓋以此行不但可一瞻仰承、錦之躍進偉容、且可藉以瀏覽承、錦之古蹟名勝、廣吾之眼界也、吾等一行共五人、計有大同之何君曉林、大北之姜君忠言、泰東之曹君雲章、國通之葛君仁德及余、於月之六日晚、由市署古川先生率領之下、自京搭車出發、途次錦市、勾留一日、然後轉道赴承、十日自承歸來、因將車足所經、耳目所及拉雜記之、至文之工拙、則弗及焉、

五月六日下午四時許、余携行館買車赴站、及至、見國通葛君已先余而至、立於站外、視時計、猶未五時、於是相與閒話、然後赴候車室小坐、須臾泰東之曹君、大北之姜君、大同之何君、以及率領者、古川先生後來、略事盤桓、即至柵欄、迨放行、乃魚貫而入、登車待行、旋國通滿文部長大西氏、大同弓君文才、董君步蟾、孫女士惠清、及敝社董君伯光、先後來站相送、比及六時四十五分、笛鳴車開、吾等遂於揮手搖巾、一路珍重聲中、就觀察之途矣、

吾等此次所乘之車、係滿華通車、乘客甚衆、幸捷足先登、各得一席之地、惟因誤坐臥車之上、待車過公主嶺將放臥舖、始恍然悟、此時、欲求一席、亦不可得、於是或立車中、或立車外、但求早至奉天、尋得一席之位耳、

車至奉天、時已夜半、久立身疲、得坐即睡、惜睡不能酣、况車中又氣如蒸籠、人聲擾耳、只得假寐而已、然亦可略舒倦意也、

七日午前四時六分、車抵錦州、下車後、承滿日錦州支局長寺島局長引導出站、甫出柵欄、彼旅店之接站者、蜂擁而至、爭攬生意、未數語、則又蜂擁而去、僅賓案大旅社之接站者與吾等盤桓、謂該店係新建築、內部清潔、於是隨之去、至則言果不虛、遂寓焉、

九時起床、盥漱畢、進早餐、十一時赴市署訪袁市長、然後參觀錦州古塔、大廣濟寺歸途並訪遼西晨報、茲將片刻觀察所得、縷述於左、

錦州原屬唐堯時代冀州、虞舜、夏禹時代幽州、商湯時代孤竹國之地、歷史至古、經周、秦、……金而至元代、始單稱此地爲錦州、是爲錦州名稱由來之始、明時、洪武廿四年、設廣寧中屯左屯衛修築城垣、弘治十七年、更廣而大之、遂成現代所謂之錦州、但因風雨侵蝕、年久失修、城垣傾圮不堪、乃加拆除、城之北面、業已拆去、準據拆除計劃而言、二年之後、則錦州城僅爲歷史上之一名辭而已矣、至錦縣名稱之由來也、乃始於清康熙年間、原來康熙元年、改錦州爲錦縣、四年復設錦州府於此統轄一廳六縣、故今之錦州自古即爲遼西之政治商業重鎭、可想而知也、滿洲建國後、鑑於此地之重要、康德元年、乃設錦州省、四年十二月一日、原因市制之實施而設錦州市矣、（未完）

國都敷設磨電車

六月一日起始動工

今秋即可正式開通

爲緩和五十五萬國都市民交通難之市電問題、前曾於各關係機關愼重審議中、今已決定以七百萬圓之建設資金、使新京交通會社、經營路面電車該計畫、以嚴寒季前竣工爲前提、已告終實地測量等、規定六月一日便舉行起工式、而開始全面的工事、豫定迄九月末日總工事完成、計畫最初運轉二、三十輛、而用複線双軌（一、四三五米）、並關於交通量、考慮與驛之連絡、住宅地與活動地域及商業地域之連絡等、而敷設如下、

△新京驛—新京神社—兒玉公園—實山—交通會社前—豐樂路關東局—三中井—官消組合—東朝陽路—順天署—順天在滿國民學校—至誠大路—安民廣場—交通部裏—洪熙街—滿映—第六代用官舍—第七代用官舍間

△（滿映）—錦丘高女—南新京—西朝陽路—德惠路—興亞街—康平街—（官消組合）間、

一四、六粁之區間（廿一停留所）、再漸次按諸般之具體的情勢加以擴張、至於一手經營國都交通之新京交通會社、由於市電開通、可以消化利用巴斯者之四、五成程度、故可向開通地以外增配巴斯車輛、於是對於交通難之緩和、能舉十分效果云、

獲得建設資材

交通社員莫不雀躍

新京交通會社、關於六月一日舉行起工式之市電路敷設、謀以技術陣爲總動員、以僅僅四個月之超速建設、使於九月中旬竣工、而自十日起、開始運轉車輛、已於該社內設『臨時電鐵建設局』、而任橋口專務爲局長、而任中馬經理與大連都市交通會社堤企畫部長爲次長、而技術陣之首腦、任大連都市交通之山本電車課長爲建設部長、担當總指揮以確固新京大連兩社之技術陣總動員之陣營一方建設材料之獲得亦全賴於電擊工作而於車庫建設豫定地之南新京錦丘高女校後身建築之材料倉庫、今已告終、只待前此到來之鋼材、洋灰類入庫、關於軌條亦得鞍山之十四日來電謂已發送一部、頗使臨時電鐵建設局雀躍、待十五日當局正式發表電鐵計畫後、便於新京交通本社內一室之、揭起『臨時電鐵建設局』之門標云、

阮交通部大臣

昨莅錦州巡視

【錦州特電】赴南滿地方作初次巡視之阮交通部大臣、偕山田文書科長李秘書官、十五日午後七時十九分抵錦縣驛、姜省長、武內省次長、袁正副市長以下官民、多到站迎迓、立即解旅裝於宿舍錦州旅館、明十六日上午九時、自宿舍出發、赴錦州神社忠魂碑參拜後、歷訪省公署交通部土木工程處、郵政管理局、正午暫返宿舍、共進午餐、下午訪問市公署錦川鐵道局、十七日午前七時、乘車赴承德、

強化經濟機構

治安部召開保安科長會議

治安部爲期強化戰時經濟機構之運營起見、午前八時、曾於四樓會議室、邀集全滿保安刑事經濟担當科長、及指紋管理室主事等、凡六十名、開全國保安刑事經濟担當科長會議、首由谷口警務司長訓示、繼則協議式懇談關于保安、經濟保安科關係指示事項、

△保安科關係指示事項、

一、關于強化國民生活之刷新事項、

一、強化槍砲火藥類及危險物之取締、

一、關于取締煙火爆竹製造等事項、

一、關于現在及將來之貨車製造業者之指導

一、運用興行所事項、

△經濟保安科關係指示事項

一、關於運用經濟警察事項、

一、取締農產物蒐貨、

一、關于活用經濟情報所

一、啟蒙經濟警察官事項

又此會議當於十六十七兩日繼續開會云、

東京興亞國民大會

共榮圈派員參加

擬於各地開設聯絡機關

【東京電】大政翼贊會興亞局、除担任國內興亞運動之結集外、且呼籲共榮圈內各國青年學生及各婦人團體等、決定展開興亞國民運動之方針、近開興亞國民大會、要求各國民代表參加、以謀興亞理念之發揚徹底、更進結成共榮圈學生之指導援助等、因之、爲其連絡機關、在新京、北京、南京、上海、廣東、開設辦事所、

興亞日語學院　學制改革刷新

【海城】北門外興亞日語學院、自客歲經省方、予以優等表彰後、該校之一切校務的發展上、莫不與日俱增、茲該校之主務者爲謀學生軍事教練徹底起見、特聘張輔卿少尉爲軍事教官、授以軍事訓練、以期造成軍國民之模範人才、又該校鑑於社會日趨複雜、特事迫於嚴重非增長學生之修業年限及提高各科學識、不足以克服時艱、該校學生、一體熱望更兼其父兄等、從中贊助於開學後、即共願呈請民生部、將學生修業年限、改爲三年制、現已蒙民生部大臣批准、同時、國兵檢査、亦行延期、聞該校目下即着手進行、將興亞日語學校、改爲國民高等學校云、

遼北汽車開駛

【遼中】遼中至小北河方面、爲交通孔道、往來旅客不絕、自蒲河橋被沖後、長途汽車即告斷絕、旅客頗感不便、茲者交通公司爲解決該方面交通困難、於本月十日起、復行開車、經由六間房、久才屯、朱家房、大灘各地方以至小北河、均設站賣票、每日一往復、故一般行旅稱便利云、

白晝鐵道局前

二匪攔刧行人

光天化日下竟之有强盜出現、十五日午後一時四十分許、瀋陽縣新城子朝日商會宮澤四郎方僕役王玉民（二五）爲購買藥品來奉、事畢自大西邊門乘六號公共汽車、抵驛前停車留所、下後、通過奉天鐵道局前時、突有兩名滿人男子將王某扭住、搶去現鈔七十四圓兩角、當即逃走而去、大和署司法係聞訊、派工藤刑事、急趕現場、並與各署連絡、嚴搜犯人中云、

南關娘娘廟會花架（飯市）

關於電車建設

一　飯野交通部次長談

飯野交通部次長、關於新京之開設路面電車談話如下、

此次新京特別市內將新設之路面電車、照今現實固然不無失之稍遲之嫌、惟觀此對處國都交通難之具體實現、實不勝同慶之至、進一步對於都市之構成發達更稍有助成之力、又對於現下緊迫之住宅難亦可期待間接的與以緩和、關於路面電車、過去頗感陳腐、蓋於繁華之市街中心地敷設軌道者不少、就佔用道路而言、反致障礙都市交通、迨近代、路面電車一變而爲地下鐵道、或高架鐵道、路面上乃消失其姿、而不用軌道之公共汽車等、補助的交通機關留於路面、如此交通速度增大、交通事故減少、都市美觀亦得保持、惟就現實之都市言之、此乃不易實現之問題、如新京特別市、當都市建設之當初、按行政機關之計畫的意思、以爲關於都市形體即如理想的決定、亦不能一躍便爲近代都市化、不料都市之發展過程、經過幾多自然發生的階段即完成近代化、市內交通機關亦於都市發展過程中時時應其求而登場此乃當然不可避免者至於再按每年三成乃至四成之交通量累增觀之、國都新京今後之整備擴充、亦必不可少、於是全滿共都市之性格、現下之主要都市之市內交通及共近郊交通、更應關於實情將來之動向並資材勞力資金等之具體的諸般情勢、善加考慮對於此等整備、當然爲吾等深一段傾注努力之處、而對於關係各方面、亦切望對都市造成並都市計畫之所以等、勿以爲計畫的且實効的具體的之客觀情勢而樂觀、須趁此機會、不斷留意、最後新京市當局新京交通會社、固不待言、共他各機關、亦宜置目標於本事業之圓滑且迅速之進行上、俾由於實際與建設的眞髓協力、以得所期之成果、是爲所最希求者也、

法院傍聽錄

王木匠既有妻妾

同鄉婦緣何累訟

仲陳氏原籍山東省萊州府人、現年六十歲、曾于四十一歲的時候守寡、無依再醮、改嫁同鄉王兆吉木匠爲妻、該氏年已花甲、又兼王木匠上有雙妻、下有美妾、仲陳氏不堪同居之虐待、前曾狀訴奉天地方法院、請求離異、並請安慰金九千元、及房屋五間、詳細情形、迭誌本刊、今又開庭審理、雙方當事人均已到案、茲將筆錄記下、

問、王兆吉多大歲數、
答、五十二歲、
問、那縣人氏、
答、原籍山東省萊州府高密縣人、
問、你與仲陳氏幾時說成的呢、
答、不是說的、
問、怎麼到一塊的呢、
答、同鄉啊、
問、幾時到一塊同居的呢、
答、唔……、
問、有人調停過麼呢、
答、有人說過呀、
問、怎麼說的呢、
答、給她一千元不給房子、
問、因什麼你們倆又不好啦呢、
答、我家（即大女人）由山東來、她就走啦、
問、你家有多少錢呢、
答、就十一間房子、
問、不是有十幾萬元嗎、
答、應有啊、
問、與你同居十八年、有協助的關係吧、
答、唔……、
問、能否和解呢、
答、唔……、
問、你原是木匠發財啦、有小女人、有大女人、就不要她（仲陳氏）啦、
答、唔……、
問、當先給多少錢來呢、
答、一千元、
問、一次給付嗎、
答、一次給不了啊、
問、你們還能同居不呢、
答、我道是樂意呀、
問、（仲陳氏）你與王兆吉同居多少年啦、
答、十八年啦、
問、當初是誰的介紹呢、
答、姓孟的呀、
問、結婚麼呢、
答、在院裡面向北磕個頭啊、
問、今年你多大歲數啦、
答、六十歲啦、
問、你是幾時搬出去的呢、
答、去年正月呀、
問、你能回去不呢、
答、不能、
問、他（王兆吉）有什麼人呢、
答、兩個女人哪、
問、他的妾多大啦、
答、三十歲啦、
問、你還回去好不好呢、
答、我不能回去、
審判官宣諭、本案限定本月二十日和解妥、否再開庭、下去吧、（閉庭）

天氣豫報

（奉天地方）南西風　晴間陰

最高　（十五日溫度）廿七度一

最低　八度八

奉天 純益染織株式會社營業廣告

本社自開業以來頗蒙各界惠顧不勝感謝茲爲滿足主顧希望起見特請優良技師日益精研近來利用家蠶白絲及山蠶上等絲製成春夏必需衣料多種併用純作綢絲或三十號及三十五號兩種平紋綢可代已往大絲之用僅將白山、天官、雙鹿牌各種出品名稱列後、湖縐、串綢、平紋綢、斜紋綢、西服料、協和服料、花格綢、

社址奉天市東關區讀定街一段一八九號

電話　營業課四局三五六〇　總務課四局二九〇四

大連 宏濟善堂義地緊要啓事

啓者本堂台山屯（老鶴子溝）公共墓地三十年來掩埋屍體五萬餘具邇來墓地面積容閒無幾轉瞬即無隙地可用而新義地又無地點十分困難茲經本堂董事會議決將義地西南溝（係自民國十三年至康德五年間埋葬者）所有坟墓全部起出實行合葬擬出地面以掩埋新屍體此乃不得已之權宜辦法尚望各方仁人君子之諒解也此外該地之屍體如有親族故舊欲爲之歸葬故土或移遷他處者務望於康德八年四月一日至九月六日（即陰曆三月初五至七月十五日）期內速到本堂接洽倘期內不來辦理即行合葬決不延期候待此啓

大川印刷所聲明啟事

敝人王仲齋於康德六年春曾與劉子平、王秀生、梁仲正、于傑臣、梁希修等共同出資接兌大和印刷局於康德八年一月更名爲大川印刷所本人任總經理人梁希修任副經理讓渡人劉子平等無意前圖當經双方中証人等將全部賬目澈底算清歸本人接受另行增資經營自接受日起關於將來營業前途概與劉子平等無關梁希修亦另有他就同時退出副經理之職各奔前途恐有糾葛另外立有讓受契約貳份雙方各存一份恐未週知特此登報聲明

接受人王仲齋　讓渡人　劉子平　梁仲正　王秀生　于傑臣同啓　梁希修

王渭卿啟事

敝人四十魯省在滿外經商垂世居年稍集資產但尤以兩市爲多自覺榮幸現在敝人年屆七旬雖然體健而每患腿病步履爲艱擬回山東原籍靜養特將在外資產相當處理餘事已登報聲明至於訟事自知誤會經業調解完結惟敝人訟事蒙諸親友關心下問心實銘感此次回籍理宜親往諸親友處辭別奈因不良於行千乞原諒預擬腿疾痊愈再來關外所以內人惲氏與女金珊仍留奉寓諸位親友時加扶助是所深願一俟疾愈來東再行晋謁崇階面述離衷此啓

亡失滙欵支票聲明作廢

啓者康德八年二月廿七日由哈爾濱道外滿洲中央銀行滙奉天該行瀋陽支行照付第七〇八號支票一頁國幣六百元又第七〇〃號支票一頁國幣六百元又第七一〇號支票一頁國幣四百元不愼遺失除向該行掛失止付具保領欵外特此聲明作廢於前九號十號十二號三日內所登之七〇六號支票一頁並未丢失特此更正

奉天皇姑區亞明街二段一一九一二六號　永發德

聲明

敝人李恒久因與胞侄李玉信瑞符意見不合彼已自己獨立辭退大蒙公司華服房一切責任并脫離叔侄永久關係茲恐彼與親友方面有何未清事項限自登報日起十日以內通知敝人否則逾期概不負責特此聲明

天津東門裡二二九號寶興恒洋行　李恒久

尋人

熊岳城北柳葉屯住民閻永璃年二十七歲曾於二月初十日因瘋疾走失迄今未歸該人身着丈青袂襖皮帽青膠皮鞋倘四方仁人君子有知其下落通信得以領回或親身將伊送還者必從厚酬謝決不食言此言特聲明

通信處熊岳城驛前　鴻源永

失照聲明

啓者敝有祖遺坐落臨江縣林子頭村小石棚中則地四畝邵玉海領名八照一張東至小溝南至崗西至分水崗北至邱永榮北至分水崗南至崗西至... 於康德二年三月十五日因避匪河丟失除請臨江縣署補發新照外特此聲明

聲明人　邵鴻昇啓

代理店社員募集

茲募集對於火災保險有經驗並感有興趣者必解日語之滿人募集數名希望就者請向左記地點來談可也

奉天市浪速通四〇ノ一　東京屋家具店　保險部

公示送達

原告　王孫氏　被告　王鳳祥

右當事人間因康德八年（往）第一號離婚請求事件向被告應行送達之左記書類保管於本院到場還行收領爲荷

一、康德八年六月九日午前十時言詞辯論日期傳票一紙原告訴狀副本一件

康德八年五月三日　赤峰地方法院　書記官　譚　昌

注意　右開書類未受領時以康德八年六月八日該書類於法律上視爲送達

請患婦女病者注意

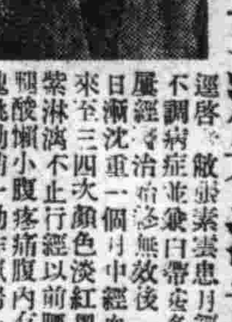

逕啓者敝張素雲患月經不調病症並兼白帶屢多屢經醫治始終無效後日漸沈重一個月中經血來至三四次顏色淡紅黑紫淋漓不止行經以前腰腿酸懶小腹疼痛腹內有塊跳動稍一動作氣喘心跳飲食無味以致面色蒼黃頭迷眼黑夜不安眠夢魔顛倒敝患此症已十餘年百藥千方耗欵無數毫無效果嗣見報章得悉鶴春藥店製售一種安坤丸專治婦女經血病初期之後存一種試服觀念第一次止買一盒無意中服用之後那但大見奇效又繼續購服未及半月就將十餘年之沈疴霍然若失殊出意料之外這就是出乎海可登祚席也因有以上親試內經過遂介紹同病相憐的趙太太她係經期不準好前錯後黃白帶上腥氣太惡每到行經之前腹內劇痛既見經血疼痛加重四肢麻木血色不正腰腿酸疼腹內血積成塊偶遇氣火交攻或逢飲食生冷疼的更是難忍夜眠多夢而尤好睡醒來只覺渾身發燒口乾舌燥時常精神恍惚敝內指令服安坤丸數盒亦將所有病症完全治好體格立時强健敝更信安坤丸對婦人病奏效之速費錢不多其藥到病除功能卓著眞令人感佩也敝認爲這是一件最要緊的事件因爲從前就未遇着這種神效的藥茲將惹病原由及好病情形附病愈後像片一幅刊載報章一則對藥店主人略誌謝意再則敬告世界同胞如患以上病象速服安坤丸眞有不可思議之效驗幸勿自失良機自戕性命可向鶴春藥店設奉天大西城門外電車道路西樓房便是外埠購約寄信該店如數郵寄不悞安坤丸小盒二十付四圓大盒四十付六圓五角函購另加郵費貳角

嗚謝人　遼陽城北沈旦堡張宅三七號　張素雲啓

嗚謝痔漏治愈

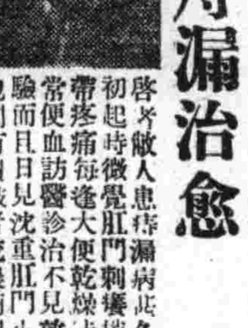

啓者敝人患痔漏病甚久初起時微覺肛門剌癢稍帶疼痛每逢大便乾燥時常便血訪醫診治不見效驗而且日見沈重肛門小包間有潰破者流膿滴因而行路不便坐臥疼痛屢經診治並刀割數次受盡痛苦未見十效每逢春秋或因氣火衝心病愈加重凡患痔瘡者盡能知道不必形容自料身罹此病永無斷根希望已經到無可如何之際由敝友介紹大西城門外鶴春藥店所售之滅痔除漏丸經購用試服初服數日之後即覺大便輕爽嗣經續服僅及一月有餘即將以上所說的痛苦完全除掉最難治的惡病從此霍然若失許久不治之症費 未久需欵不多即已痊愈敝人對於鶴春藥店無以爲報援將服藥經過及敝人照片登諸報端敬告患痔漏諸君速購斯藥以免去許多病苦痔瘡自消幸勿忽視願海內同胞共各注意滅痔除漏丸大盒四十付七元小盒二十付四元外埠函購另加郵費兩角鶴春藥店設在奉天市大西門外電車道北頭路西便是

奉天城南河南村四十五號　嗚謝人　張萬榮謹啓

治愈淋病花柳

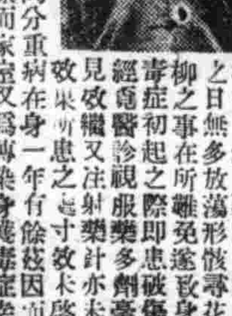

啓者敝人原係商人久在各埠作客終年羈跡他鄉歸家之日無多放蕩形骸尋花問柳之事在所難免遂致身染毒症初起之際即患破傷當經各醫診視服藥多劑毫未見效繼又注射藥針亦未見效果而患之過寸致未痊復愈加重流濃滴血苦萬分重病在身一年有餘茲因而業歸家自身宿疾未療而家室又爲傳染身罹毒症幸經友人介紹鶴春藥店所售西黃丸善能療治此種毒症遂而購買兩袋試服每晚服用一次七日之後卒將下疳完全治愈又繼續服用不足半月又將久治不愈之淋病亦爲除根服用此藥之際深覺此藥乃平和毫無他項流弊決爲少痛苦自此之後健全恢復照常工作且家室同服此藥亦爲之痊愈喜出望外鄙人實感激無涯謹登諸報端用昭證實有患此症者盡往購服而知言不謬也該藥店所售西黃丸小盒六付四元大盒十二付七元外埠函購另加郵費二角附以奉聞鶴春藥店開設奉天大西城門外電車道路西樓房便是　患者購藥請將病狀寄明

嗚謝人　劉福德謹啓

開幕啟事

啓者敝號爲各界旅客方便計特備清雅寬大客室附設澡塘兼包飯食室氣流暢益於衛生招待慇懃價格低廉臨時住客包月房間觀光團體尤爲歡迎恐未週知特此聲明

新京特別市新天地　興盛路四〇七號地　同發旅社

主人呂作源字英周謹啓

（前字秀川今改字英周）

健腦丸

頭痛……大便秘結虛火上昇……夜不安眠……記憶力減退……身體精神均易疲勞

此即閣下的腦筋已在疲乏叫苦的表現、此時欲勸閣下者、請速服用腦神經良藥『健腦丸』必有驚人的偉効、即

解消頭痛、整頓大便降退虛火、惠給酣睡挽救疲勞、因而記力大加、腦筋清晰如聖

健腦丸之効用在於整腦血行掃鬱血、補腦榮養鎭神經、通便導滯予安眠、而使腦筋健全精神舒服、其効驗的卓著、允推獨步

主治効能　頭痛、不眠症　火上、便祕症　耳鳴、眩暈　憂鬱、腦溢血　常心不平　羊角瘋卒中風

各大藥房均有出售

總發賣　談丹平商會

無線播音 興行權法之制定

太史麟

現代的法制國家。關於權益的所有各端。皆制定法律。以資保護無論它的獲得。佔有。變更。廢棄各種處置。皆有按法的處理的。

況且爲現代的國民。公私尤應分晰清楚。不獨私人不能侵佔公有。就是公的方面。也不能强取私人的權益。不合法的便沒收去。這又是凡爲現代人。皆通的常識。更不必去引用法律的原理。

近年來。演劇的興隆。隨之而生的脚本著作權問題。與演出權的問題倒沒有人研究過的。只有脚本出版待經檢閱股爲事先檢閱樣本。演出的又需經保安股的脚本檢查而後才能登台露演。

可是。政府方面。在取締一端已經盡到了工夫。這是並沒有忽略的。惟有在保護一端上。我們却沒看到半點的設施。出版是涉及了著作權著作權法現在還未經公佈。出版問題仍在商人。認爲銷路快慢上去著眼。著作的權益是顧及不到的。

劇的本身問題。還是演出問題。所謂興行權的所有。應該歸原作者的。因爲此法的未能制定。所以在『文選』。『藝文志』各民間文藝團体的出版物上。都已有了自定的聲明字樣。況且又已經有過某市公署成立弘宣劇團。盜演人家劇本。乃行出立甘認繳納代價的自願。最後反以官廳名義(不是用劇團)出以欺騙手段了解的。

所以我們要望政府。速早制定此法。最少要顧及到下列各點。

一。興行權的所有權及承繼權。

二。若干年後的廢除所有權的年限。

三。每次賃貸演出的酬金。應由所有者或演劇協會。按該劇的効果而定之。

四。興行權侵佔的刑法處置。與包賠所有者的金錢問題。

五。官署。公共團休。亦不能以公共。慈善等名義侵佔。

六。行政處分應由檢察廳行之。

現在藝文指導要綱實行之初。演劇也爲指導中的一部門。我們對劇的素質的向上。演出効果的收集的希望。尤以所有權的確定爲先務之急所以我們希望它的及早公布。

工界演劇的興起

滌哀

滿洲的話劇的確是有着勃勃的長足進展。現在要說滿洲有了話劇。莫若說話劇流佈了滿洲爲確切。這功當然不能不歸諸於劇藝先進者的熱心倡導。以前話劇不過是知識層的獨特組織。在低級層工商界敢說是無人問津。對於欣賞話劇都不敢說。又怎敢大膽的去組織什麼劇團呢!自從『興亞』劇團出演也可說是衝破了這個範圍。本來。戲劇既是大衆的興賞品。那麼。要由大衆來組織適進也未爲不可吧!

據說『興亞』就是工界愛好戲劇的熱心者們。組織。其中雖然有少數外界的演員參加。不過編導張啓勝君却是工界戲劇的活躍者。這次演出劇『金鷂』一炮然是、何成功可言。所給與觀衆的是失望。而受多方的責難。可是我們又不能不原諒其處境而能在低級荒蕪的工界裡。開拓一支藝術之花現於觀衆之前。又不能不讚揚其創造力之偉大。歌頌其熱心於劇運的至誠。

這劇失敗之點在劇情、演技、佈景各方面當然都有其失敗之原因。不過我覺總括來說是導演的手法過於生硬不爲過苛吧。未免不有別開生面閉門造車之嫌吧!

所以我們希望張君對於戲劇再認識。演員再訓練。多受納一些戲界先進者的導言。廣集些藝術人才。重整旗鼓。要爲工界戲劇上作一個先鋒。去向戲劇的陣線上努上!奮鬪一番。以前在舞台再出現貴團的雛影。不負觀者的厚望—是幸—是幸。

四。二五。

× × ×

劇人劇話 我扮演的角色

(李昕)

痕君。

你要我告訴你這一年來演戲的情 況嗎?……可是。話太多了。該怎麼說起呢?

最先。要講給你聽的。你也很清楚。是△△演劇的人才太缺乏了。特別是在職業演劇團內演員感到不够支配。因此。我們這一夥兒的朋友便成爲舞台上最忙碌的人。一年來。(共實有八個月)我有整整地五 個月的時 間生活在舞台上。上演了七個劇目。扮演過十二個以上的脚色。……

儘管每個角色的扮演都是很糟糕的。甚至有時遭到很大的失敗。可是。他們都帶來給我不同的靈滿的收穫。現在。對這十二個角色更感到親切。懷戀他們像是生活在我的血液裡。他們構成我一年來的生命史上最夢幻最神秘而最有力的部份……那末讓我和你談談幾個更親切更懷戀的角色的扮演吧!

『七夕』的劉漢。我很高興談到這個角色在這一年的開始扮演這個角色。恰好給我過去許多最幼稚最不成熟的扮演作了一次比較進步的史的劃分。(我自己有這樣的感覺。朋友們也是這樣說。)這是由劇作者在人物性格上寫作的成功。所以表現的方法很容易能把握住。我也會加以努力。在比較成熟的排練下。一 切心 理過程。姿態。動作。都是與導演合作精密的估計而決定地。自然那這決 不是『圓熟』的作品!我有時太『過火』我的 小動作有時也嫌太雜太碎了!

『梁紅玉』的哈迷蚩。又是在化裝上大賣弄花樣的角色。爲了配合沒有鼻子的化裝。台詞是用濃重的鼻音讀出的。姿態。動作。不知道是在怎樣一種莫明其妙的設計下做出的『怪形怪狀』我怕演古裝。我不知道 該怎 樣演法。『花濺淚』的 當海才。可謂『反派小生』的角色。第四幕 我演 得很差。第二幕我嘗試着用了許多外國電影裏的漂亮姿態與動作。於是我最多也只做到了姿態與動作的『漂亮』我沒直演出常海才的醜惡來。

『夜上海』的孫煥君。是在不成熟的準備工作中一搬上舞台的。因爲我熟悉這樣的人物。所以很輕易地給他們的姿態動作借來放在這角色上。但是真是儘放在角色上因此這個角色的扮演便沒有『內在』了。我實在該感到慚愧。我只是極力在討好觀衆來採取觀衆的『噱頭』的反應。

還有……還有好多角色的扮演要想給你說呢。並且。對每個角色要說的也絕對不止像上角那些一樣說。那麼一點兒。可是。原諒我。我實在沒有時間。草莫地作個結論吧。大概說起來。我在這一年的開始時。演技是比較進步得多地。而只進步到一個極小的階段。便停滯住了。自然。『停滯』是有其內在的原因。這些我都想告訴你。可是我說過沒有時間。我得好好地預備一下『生意經』那個怪角色的扮演

祝安。

四一。五。三。

辟地與演劇

金山龍

過去有一個時候。我很憧憬着所謂氐。『農村演劇』提起農民劇我們很快地會想能佛西先生所實踐過的『定縣農民演劇運動』。自然，衆是農民。但。演員也是農民劇本更要是 和農民 有關的。定縣農民上演過的『屠戶』是博得很廣大的好評。熊佛西先生的理想也許是實現一部分了。他在去定縣之前曾說過這樣的話。『幾年來觀劇或演劇的人幾乎都是和我一樣底教授和學生們。我想演劇是應當更廣泛地擴大到農民大衆層裏……』。

於是他離開了 所謂文化城的燕京到定縣去了。

熊先生由文化集中地的古城打進了辟地。他的精神以至他實踐理想實現的過程。都是值得深加以思索的。

半月劇聞

國際兩大公演 歌唱 話劇

國際劇團。近日有二次大公演出現。一次是本月廿一日至廿三日的歌唱演出。出演者爲奉天第一當選歌手李鷗氏外數名。內有七歲女孩小星星的上台歌唱。由新興管樂團伴奏。一次是本月廿四日至廿七日。公演李喬編導寒上烽火。金山龍編。葉白波導ㄅ編慶棧。出演演員。皆爲該團ㄅ碩彥春子。蕭敏宗仁。舒平。夏丁。于苓秋郎、李鷗等。

本報主辦 通化賑災演劇

▣四名演員東上▣

爲應盛京時報的邀請。通化賑災募捐大公演。於五月十七。十八兩日。在復興茶社演出。李喬編劇之新之夜歌。金山龍編導之新秀才二劇。即出演者春子葉白波。蕭敏。宗仁四人十五日已登車東上云。

金山龍氏 轉勤通化

業餘劇團導演。金山龍氏。前任職本報。並主編劇哨版。因轉勤通化支社業於上月末到勤務地任事。從此東邊道開發上有金氏到東邊劇運亦當隨之振興。況通化爲龍岡正脈。足徵爲金氏發達上大可期待云。

瑞生携情人 雙飛東邊道

轉到通化去的人。還有一位瑞生氏前在奉天舊記整理處充差。現在轉勤通化縣公署。該氏爲奉天青年劇團之台柱。公演幽蘭女士。担任主角。丁寶元。並聞該氏携一女同志前往。東邊道上。聽『王乾哥』聲。亦頗消魂云。

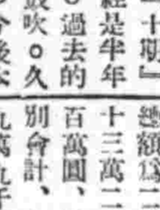

劇哨發刊到這周。正逢『十期』已經是半年了。過去的幾[illegible]。替戲運作鼓吹。久已爲讀者所熟知。今後本着斯旨。願更進一步。爲全國的演劇界作一點紙上的吶喊。

並希望國內各地的從事戲劇運動的朋友。把各地的消息。演出的批評。多多寄下。以便共同促劇的興隆。稿以簡短爲妙。

前刊登載之李昕君『術語解釋』『舞台動作』二稿、容後續載(太史麟)

逸話

金山龍鼻子爲證

編者接到了本市戲劇家李昕氏的一封信中有關於金山龍氏的鼻子的話。如下

我原不認識金山龍君。就是到現在也是沒見過面。雖然我給『劇哨』寫過稿。和他通過信。

在九日下午八時許。我走到鼓樓南。碰見一個人。在我的理想中斷定他是金君。但是他已經在通化呢?碰見的一個人他載着一頂黑禮帽。帽子上頂是圓的。鼻子是

這種形的。穿的黑西服。(也許是別的色。因沒看清楚)。身高 過五尺以上。還 吸着烟。請問。是他否?

李昕、十一日、

他看到的。正是金山龍氏 因公回奉。滯在三日。十日(土曜)晚車返通化 去。編者業經函告金君。向商標局註册。保險公司訂立合同。一旦有鼻子假冒或塌倒等事。爲合法據情聲請。賠償損失。

國際的賭拳四將

國際劇團。人才濟濟。頭角崢嶸。爲一般觀衆認爲滿意者。頗不乏人。惟因他們一團本是業餘嗜好。能得有這樣的成績。迄今一系的歷史。這都是不容易的。不用捧他們。確實識棒。他們忙時排戲。閒時幾個團員碰到一塊。玩幾拳來。他們的拳是賭子拳。

宗 仁(棒子)
從雲卿(虫子)
李 鷗(小鷄)
王 彥(老虎)

或以音近或以形似要把他們四個演起來。正成爲一場拳局。並聞四將名號爲漫畫家葉某編成。

經濟與產業

農產上市後諸六策 當局意見畧一致 近開會議 聽取地方意見

【新京電】自農產物增產蒐貨新方策決定以來。中央各機關並興 部管下各機關、中央地方一體、講求先發給錢款等諸問題之解決方策、一方關聯於此、從事各活用各機能之準備、關於實施必要之準備大綱、屢經各省副縣市長會議檢大討、體準備完了。中央亦關於實施該方策、近當決定必要ㄅ追加預算、至於預定使用資金之約七千五百萬圓、業由專查糧穀、穀粉、三社補足、關於六月上旬開始對小麥、燕麥、大麥實施之新方策樹立萬全方策、主管興農部、鑑於現下必要諸 準備、大体 告一段落、爲明完成交易場登市後之諸方策起見、關於以交易場爲中心之具体的運營方針、開始審議、一、關於決定大豆及主要糧穀配給方法數量之諸對策及 國內販 賣價格之諸問題並油房磨房等之統制、二、關於交易場機能諸方針、即檢查場交易方法並與此有關聯糧機組合之組織問題、三、關於與新方策實施有關聯之糧機機構諸問題、本部首腦部間、連日協議結果、此次中央部意見略告一致已得成案、興農部爲期充分慎重、聽取農業重點各省之意見、此次向各地發出通牒、擬於本月下旬在新京招開開拓廳長會議、徵諸現 地對該 案之意見、定於下月上旬着手具體的實施、

全國批發物價 年初來無大變動

【新京專電】據經濟部商務司調查、全滿批發物價指數、年初以不大變動、二月亦 比前月 僅有〇一%之微騰、關於按類別觀之、穀類全品仍然飽合、食料品猪肉、鷄、鷄子均告微騰、調味嗜好品亦因燒酒之騰貴、衣料及同原料品、由於統制外品之毛葛等之低落而告微落、又金屬建築材料品並燈火燃料品、始終飽合雜品因猪毛之騰張而呈微騰結局二月之前月對比指數爲一〇〇、一、高〇、一%康德四年平 均對比指數 爲一九八、六、高九八、六%、前年同月對比指數爲一一一、五高一一、五%、又以新京爲基準之都市別指數、比新京低位者爲哈爾濱之九七、四、大連之九八六、吉林之九九、其他安東之一〇五、六、齊齊哈爾之一〇四、〇、營口之一〇三、六、奉天之一〇二、二云

滿洲工業會 檢討生產力

滿洲工業界、前此關於爲現下緊急問題之生產力增强途上之阻害原因實施實狀調查同時、自五日起十三日止九日間、連日舉開各部門會議、關於懸案之資材、勞力、動力運輸之具体的對策加以檢討、同部門會議結果、大体已得成案、故定於本月二十一日舉開八部門正副部長會議、同二十二日舉開奉天支部委員會、更再加檢討後、同二十八日午後二時半、在本部會議室、舉開第九十五回役員會、決定正式方針、而藉此結果右問題陳上政府而要望當局之善處、

全國財務科長 續談興農關係事項

興農部、關連增產蒐貨、新方策之實施或農產物增產等、隨同地方各機關運營重點化、財務關係事務亦形複雜化、是以此次藉全滿財務科長會議終了爲機會、十五日午前十時、在新京國防會館、要求滯京中全滿財務科長出席、開興農關係協議會議、興農部結城次長以下各司長各科長並全滿財務科長出席、結城次長說明興農部關係本年度重點方策後、各司科長、各關於擔當部門、有所詳細說明、對於施 方策、與 現 地側懇談、而尤其關於增產蒐貨新方策實施上地方財務運營並與增產實施有關連之地方財務運營及增產實施有關連之地方財務運營方針、熱心進行討論、興農部言明新方策實施所需之村市長津貼、病虫害防除等追加預算、近亦決定云云、對興農重點政策遂行種種懇談、午後四時過散會、

滿鐵紅利 決定仍爲八分

滿鐵當局、於十二日之重役會議中、會附議十五年度決算報告並利益金處分案、決定紅利仍爲八分(民間股)佐佐木副總裁十四日乃由大連 起程東上、要求日本政府認可、自十五年度起、關于營業收支已使鐵道之社線國線經理一致、而表現國線核定之決算面、因收支顯著增加、收入竟 達八億圓之巨但利益金與前年度非無多大差別、大抵爲七千四、五百萬圓、若據各部門別觀之、則以鐵道、港灣、鑛業、製油等爲有利至水運、自動、總務等、則略有虧損云、

『奉天省促進農產上市對策』、今日停登

木材需要旺盛 鐵道運貨量增加

鐵道貨物、於四月後益呈活況、五月上旬收、發之九、其他鐵礦石增百分之十、石炭石增百分之一、發貨十五萬一千噸、較上年增百分之一、主要品目之針葉、薪炭、鹽類、煉瓦、麥粉、鐵製品之 發貨、 亦有增加、營業貨物合計較上年增百分之一四、發貨增百分之二十、滿鐵社用品與上月同、相當減少、因收貨旺盛、構內存貨入五月增加旬末達七十一萬一千噸較上年同日增十五萬三千噸、

四月末儲金狀況

【新京電】關於貯金部之四月末狀況、運用資金總額爲二億一千七百十一萬六千圓、較前月增百六十三萬二千圓、存入之款、郵政儲金、一億八千二百萬圓、較前月增百五十七萬七千圓、郵政生保特別會計、存入者爲五百八萬三千圓、較前月增四十九萬九千圓、政府共濟特別會計、入三百五十七萬三千圓、較前月減少 四十二萬五千圓、其他則無變化、對於投資國債六千七百六十四萬圓、社債九百七十一萬圓、株式五千五百四十八 萬圓、較前月皆有變化放款八千四十一萬圓、較前月增三十三萬圓、中銀存款百八十一萬圓、較前月增百三十萬圓、其放入詳細如左、(單位千圓△印減)

貸方	四月末	前月比
郵政儲金存入	一八二、〇〇三	一、五七三
郵政輸賑存入	一一、七五四	—
郵政生保特別會計存入	五、〇八三	四九九
政府共濟特別會計存入	三、五七三	△四二五
恩給特別會計存入	五、九八六	—
濱江省地方存入	七、〇〇〇	—
假付金	四二	—
未付利息	二七七	—
貯金部收入金	一、三九八	△一五
合計	二一七、一一六	一、六三二
△借方		
國債投資	六七、六四〇	—
社債投資	九、七一一	—
株式投資	五五、四八〇	—
放出金	八〇、四一四	三三〇
備考	四月末	前月比
地方團體放出	四〇、一六四	三三二
其他放出	四〇、一五〇	—
存金	一、八一二	一、三〇〇
假付金	七五	〇
未收利息	三、二九	〇
其他	六五五	〇
合計	二一七、一一六	一、六三二

若患痔瘡便血 請用 化痔靈

全國藥房皆售如該地藥房售罄時請向本店〇奉天城內軍署街李郁生寄盧 函購可也說明付郵票四分
定價 內服七日量一元五 十八日量三元 外擦坐藥每盒一元

出版!! 實際育雛法 每冊五角 郵費三分 農書目錄 免費贈呈 農業進步社

內科小兒科專門 長生醫院 病室完備 入院隨意
院長女医學士德玉芝 院址大連市長生街六ノ二 電話三四九八二番

パピオ 拍必麗 B13

クロバー 紅 口類
選擇好臙紅、請用適合東洋女性的
三樂商會

普治皮膚膏
主治特効 皮膚諸瘡 脚氣凍瘡 火燒燙傷 强力止痛
請求試用
滿洲西藥商店 奉天大西關

本社廣告事務請通 電話二一一八九七

歡迎顧客 新築落成

立本大旅社
諸君久待望的理想旅社開幕了!!
客室寬濶 西式臉盆
清潔衞生 溫涼水道
安全舒適 電灯電扇
招待慇勤 暖氣電話
久持信用 無不完備
大連市西崗新大街南首 電話 營業部(三)五三二七 旅客部(三)三一〇六番

開幕 堪誇爲近代日滿華人最豪華的大旅社
東亞大旅社
位置 大連市中心大廣場
地址 大連市敷島町七七
設備 日式洋式房間、暖氣、浴室、衛生、食堂娛樂場等俱備
電話二、五六八四番

各國鐘表 眼鏡、附屬品 各種萬年筆 批發
大連市吉野町三七番地 合資會社 正美堂 電話二一三五七九番

東邊消息

爲刷新街村政 街村人事大整頓

【柳河】縣公署行政科長呂聚恩及地方股長費元生、爲期强化街村實施徹底起見、對於街村建設、如不遺餘力、運營適進、如街村職員素質向上、街村監查指導土木建築、捐稅整頓、國兵民籍徹底諸般行事、在在無不關心實踐、已向新体制上突飛猛進、而完成街村政策、近來更進一步整頓、對於人事力謀刷新、肅正綱紀、裁汰冗員、補足員額、遂於本月募集街村職員若干名、我縣經此番之刷新、想街村前途發展、無可限量則造福地方頗堪期待也云、

對無票乘車者 鐵局警告以免再犯

【通化】鐵路當局爲調整補票乘車之旅客施以處罰、而徹效尤者、一般明、方能有效、倘若私登旅客須知事項、旅客乘車改、亦加相當薄懲、通化無票經乘務員檢查、除手續爲强化勵行計、旅客系數料外、普通加罰二倍、票價不及五角者、加罰國幣一元、倘有時間性、不及買票者、登車之時、即中告乘務員、辦給當驛認定証明、不加罰料、准其補票、亦須手數料二角、學生割引証、須經校長証明、方能有效、倘若私塗改、亦加相當薄懲、旅客系各擔當役員、在未實施前、沿行旅客而前、游揚傳告、恐一般不識字者、及不知詳細者、慢觸倍罰、而障礙秩序云、

本報主辦 通化救災演劇大會

江口村慘遭大火 募賑欵拯難民 國際劇團及票友出演

通化江口村、日前突起大火、慘遭浩劫、哀鴻遍地、嗷嗷待哺、本報爲代災民呼籲、乃由通化支社主辦「救濟災民募集義捐金演劇大會」、招請奉天國際劇團演員及當地票友、公演話劇及舊劇、於本月十七、十八兩日、在通化街復興茶社露演、售票每人國幣六角、十七日兩場、第一場午後一時至五時、第二場、午後七時至十一時、十八日連演三場、第一場午前九時至十二時半、第二場午後一時至五時半、第三場午後七時至十一時、國際劇團出演者、有奉市名劇人宗人、春子、瀟敏、葉白波等、出演李喬編導之『夜歌』及金山龍編導之『新秀才』、該一行已於十五日晚出發前往、原國際劇團定於二十一日至十七日間出演歌唱及話劇、刻下趕排正忙、今爲急公好義、毅然抽暇前往、一片熱情、可感佩也、至於舊劇方面、十七日第一場爲張子良、趙善亭、高至誠等之『黃金台』、同占英、谷深等之『別窖』、第二場爲趙善高、郭鳳桐等之『女起解』、劉鐵夫、谷深等之『南天門』、十八日第一場爲趙善亭、高至誠等之『賣馬』、劉鐵夫、趙善亭之『問樵鬧府』、第二場爲同占英、谷深、高至誠之『戲牡丹』、谷深、張子良、趙善亭之『捉放曹』、第三場爲張子良、谷深之『武家坡』、趙善亭、郭鳳桐、高至誠之『坐宮』、文場有劉文傑、高曼俠、王志穎、張亞東等、武場有周受忱、王好文、呂士信等、所有話劇與舊劇、演來無不精采動人、在通信僻地洵不可多見者也、本報以此名貴演藝、獻諸市民之前、取價尤極低廉、既可以解難民之危、且飽觀衆眼福、諒雅人君子、必能當仁不讓、勇躍輸將、俾幾災民有生之日、皆感德之年焉、

募賑演劇大會節目

△話劇▽ 1、夜歌 2、新秀才（奉天國際劇團）

△舊劇▽ 1、黃金台2、別窖3、女起解4、南天門5、賣馬6、問樵鬧府7、戲牡丹8、捉放曹9、武家坡10、坐宮

△時日▽ 十七日（兩場）午后一時－五時、午后七時－十一時－十八日（三場）午前九時－十二時半、午後一時－五時半、午後七時－十一時

△票價▽ 每人國幣六角

△地點▽ 通化街復興茶社

△主辦▽ 盛京時報通化支社

朝鮮總督派遣 鮮系教育視察班 一行視察安東各學校

【安東】朝鮮總督府派遣在滿鮮系教育狀況視察班第一班員眞崎學務局長爲團長之一行四名、十二日午前八時五十五分抵安東、視察市內大正在滿國民學校、新興國民高等學校、三道國民優級學校等教育狀況後、乘午後十時三十分發列車赴奉天矣、

職域勤勞奉仕 日程已行規定

【柳河】縣公署當局、爲期昂揚署內職員之勤勞奉仕精神、並喚起團體合作觀念計、乃制定清掃勤勞奉仕規律、於每月最初之土曜日午後一時起實行、同規律如次、

一、本署廳舍之清掃、依本辦法實施之、

二、廳舍之清掃、爲昂揚勤勞奉仕精神、喚起團體合作觀念、凡本署職員、均須擔當、不得藉詞規避之、

三、廳舍之清掃、分廳內及室內清掃、於每月最初之土曜日午後一時起實行、但於必要時、得由庶務科或其他科長通知臨時清掃之、

四、廳舍清掃之擔當區分如左、1、室內清掃各科辦公廳由該科股職員擔當之、2、廳內清掃、

五、廳舍之清掃、由各科之股長指導監督實施之、

六、關於廳舍清掃、所需器具由庶務科準備之、

日滿外人三國營業 州內營業分布調查 ◇最近施行調查之主旨◇

【大連】大連商工會議所、定於最近開始第三回營業分布調查、今次以前回昭和十三年所調查之大連市內一萬九百八十二商工業、及一般交通業者爲對象而調查之、但今年與過去二次調查所不同者、即伴同關東州商工業之發展調查範圍亦因而擴大、即不如旅順、金州、普蘭店、貔子窩全關東州內各大小都會內、商工交通、並雜種營業者等、全般爲調查之對象、其中分有三項目、即日本人業（鮮人在內）滿人業、及諸外人業、調查主旨如下

一、營業者及從業員數

二、營業之種類

三、營業之構成狀態及槪況

以上三項目、分別之下詳細調查、本調查完成時、關於關東州生產地之再建上、助成相當效果、從事調查而出動之人員、以大連高商、及大連商業學堂日滿人生徒爲中心云、

配給棉布圓滑

【阜新】本市由春迄、棉布配給數次、貨物充足、分配亦勻、但是每家所配給方法不同、有秩序之家很多、無一定秩序、任人亂擠者、亦實屬不少、又叢每次所配給之棉布優劣不齊、劣的甚至不能用、又今本市棉布復會運到、各組合小賣屆配給之期、將應領各色棉布綠商家、按六規定妥協、已於五月十日、完全配給、所領布之民等、無不云、此次棉布成色好、配給又圓滑、但是仍有幾家奸商、希圖漁利、領布人未待該號開門、清晨即前往等候、開板後所配給之布、不下幾十份、即云配完了、望責任當局加以善處云、

棉布暴利犯被檢舉 海署保安係樹殊勳 事主被押決嚴重處罰以儆傚尤

【海城】海城警察署保安係主任李景星氏、爲謀順應國策、力圖安定民生平抑物價起見、關於經濟犯更爲注意、最近探知管下大南門裡天和泰雜貨舖經理劉品一有私藏純棉線棉布約三百疋之數、現於管界南腰村張家園子西後街住戶黃子厚家後空屋私藏等情、該主任於十四日午後一時當派經濟專務員警尉補田野實利男、吳興鐸、張承綱三名、前往搜查、果然發現有棉布約三百疋之多、當將違反事主及棉布共同帶署拘押、經審訊之下、供認私藏、企圖暴利不諱、該係以事實具在、絕按違反統制法、嚴重處置、以警傚尤云、

企謀縣政躍進 開催街村長會議

【法庫】法庫縣政、近年以來、由於縣長副縣長運營之得當、及各科股職員精勤之努力、與猛晉已邁入向上之階段、茲法庫縣長柏 堅副縣長 與出勇、爲企謀縣政再度之躍進、訂於本月十四日至十六日計三日間、假縣公署禮堂、開催本年度第一回街村長會議、以便將縣諸般行政、徹底向街村長指示、第一日會議事項、爲縣長副縣長訓示庶務科行政科警務科財務科之指示事項、第二日爲實業科教育科地政科之指示事項、及各科注意事項、第三日爲興農合作社事業方針說明及懇談事項云、

匪槍被懲 警官樹殊勳

【開通】縣警務科特務股警尉補林光宇氏、多學幹練、對於調查事項堪稱熟手、茲有譚學張振方者、早年隱匿私槍不獻、縣當局雖三令五申、又佈告武器收回主旨、自動獻出者、不但不罰、而且受賞、該二人竟不以爲然、經林警尉補明察暗訪、將人犯俱獲、計起出連珠槍一支、金鈎槍一支、子彈一百五十七粒、頑固不化如譚張二人、可稱愚民、知法不知息、望商民以此爲戒、自動獻槍、不但賞金、而且受榮、有志之士、盍興乎來、勿失良機云、

道德會講演盛況

【蓋平】東關道德會分會於本月十一日開講演大會、該會爲分設以來、初次舉行、由新任副會長金冠英氏、熱心創辦、以明會休擴大發展、除各地講演名流之外、最爲該會生色者於第三日丁大臣夫人、偶大臣夫人、金省長夫人、均不辭勞瘁、蒞會講演、苦口婆心、化愚渡頑、該日聽衆頗常踴躍、於聆唔之下、均不勝感激、唉實道德之化人、可謂深矣、

赤十字社施療

【海城】邑南大石橋迷鎮山娘娘廟、歷年陰曆四月十八日、舉辦娘娘祭典、各處之香客、不可以數計、茲滿洲國赤十字社、本仁愛之宗旨、特組織施療、來大石橋施療、對於貧困患者悉免費施藥、實爲各處患病之貧苦分子之福音也、

立西藥配給組合

【西安】西安縣城內售賣西醫藥品、共有積盛詩、愛生藥房、和發祥、瀛洲藥房等八九家、在此藥品缺乏統制時期、凡各種藥品均用配給制、近經奉天民生廳特派技士家坂隆氏來安、與警察責任者在監視下成立西醫藥品統制小賣配給組合云、

端午節小麥粉 每人配給二斤

【公主嶺】懷德縣配給當局、關於端午節小麥粉配給問題、當於日昨召開分科會議結果配給如左、

一、公主嶺街每人二斤

一、范家屯街每人二斤、

一、懷德街每人一斤、除者各村則每人一律配給七兩半

不日即可分發配給云、

第二日 濱江省副市縣長會議

【哈爾濱】濱江省下副市縣長、旗參事長會議第二日會場移地段街興亞塾、午前九時半開會、由省側提示說明後、以本年度增產蒐荷對策爲中心作具体的懇談、午前閉會、於今次會議成果中本年度省政運營上最重要部門之農產關係事項具体的要綱、已見決定、近與中央作細部的接洽以明確其全貌云、

國高實施軍訓

【蓋平】本邑第一國高校今由奉天第一軍管區派遣李恩普陸軍中校、在該校担任教官、實地施行軍事指導訓練、俾一般在學青年養成軍人知識與尚武精神云、

發生火警當時撲滅 雖未成災虛驚非小

【蓋平】風高物燥、當局關心、時加戒訓、突於昨日下午六時許、警笛連鳴、傳知已爲火警、結果乃是東門外德聚厚堆積之鋸末、不知因何忽然起火、幸而發見尚早、猛力撲滅、損失輕微、未致燎原、然亦飽受虛驚云、

淋病難癒 昔時諺語

…查迄今所謂有効的治淋法…經過應用銀劑之注入法時代、一時盛用色素劑之內服或注射法後來便未見特効藥品之出現、雖專門醫家亦是未脫此範而已。

出現化學劑

以是不論醫家和民間、對于淋疾、皆有「難癒」或「不癒」之一種絕望的概念。然而不料至于前數年發見出化學的化合物、起先對于化膿性疾患收偉効、其後隨于研究進步、加之專門家之種種實驗、就知道此物質、對于淋球菌發揮決定的偉効、以是乃驚動全球的醫界。

比肩六〇六

六〇六不用說梅毒症特効劑。至今因出現此種化學劑、而遂博取治淋特効內服劑之名稱。

何爲化學劑

化學療法、並不只爲使用化學劑之法、實爲在有害于人體之範圍內使用特種化合物專祛病原菌之療法。以是雖謂化學劑但有毒害、則不能稱他是眞正化學療法。那麼何爲眞正有効的藥？答說簡單、總需純正的成分！

唯一的製品

本劑「革淋宗」係斯界最高純正製品、乃完全具有化學治淋劑原來的偉力、和超勝他種藥劑之優秀的性能。

以是口以內服一法、立即邁入深部淋菌巢窟、直接而徹底殺、撲、滅淋菌、即不需任何局部療法、最簡單安全而且短期間內必見根治之効且能永防復發之弊。淋症不癒或難癒的一言於是便不免昔時之諺語、人類的幸福方至眼前！

最高級化學治淋劑

革淋宗

不出三日必收治癒効果

二〇片 一〇〇片 各地大藥房出售

總行 山之內藥品會社 大阪市・東京市 奉天市大和區紅梅町二 北京內三區東四北大街 上海市天潼路三〇四號 廣東市惠愛中路一七五

高單位維他命B_1療法之權威者

強力米太寶靈片、是含有維他命B_1旋酸旋純結晶的內服片劑、其含量每片0.五瓦（一百單位）、故比之普通啤酒酵母製劑中的維他命B_1量、約有十倍之多。

【適用範圍】

胃腸病 食慾不振 營養不良 常習便秘等人

事務繁冗 用腦過度 用力過度 疲勞倦怠等人

病中病後 夏令衰弱 長期旅行 運動選手等人

妊娠嘔吐 妊娠惡阻 產前產後 授乳期之婦人

脚氣病 神經痛 糖尿病等人

發育不良之乳幼小兒等

【包裝】100片 300片

各大藥房均有經售

（詳細仿單函索即寄）

發行 株式會社 武田長兵衛商店 日本大阪市東區道修町

滿洲總發行 滿洲武田藥品株式會社 奉天市大和區春日町

強力 米太寶靈片

日用萬寶全書

書中自有黃金屋！ 處世須讀萬寶書！ 三版頒行

時代激流的演進中＝世事使人會感到了：

佳劇是久看不厭．名書是久讀不倦

＝迷惘＝憧憬＝荊棘＝頻繁＝

世人願整個＝解剖＝這矛盾的理想乎？ 這渺茫的觀念乎？

萬寶全書＝是人生旅途中援助你強化知識的標準尺．

萬寶全書＝是滄桑世海中增加你充份意志的水平線．

（備有詳細樣張．承索即寄）

全書五百萬言 分訂四大巨冊 裝製華麗精美

實價國幣六元 發售預約期間 祇收四元五角

寄費二角六分 准六月底出書 預定同時截止

出書實售六元 預約請先付款 定單常即寄奉

預定處 奉天大東書局 地址奉天小北門裡 振替奉天三七九八

全滿書局均有預定

頭痛頭暈良藥

家庭常備如意膏

撒可喜龍

武田

396